昭和61年10月17日発行(毎月2回第1・第3金曜日発行)第2巻第16号(通巻21号)ファミリーコンピュータ・ファミコン・ファミリーベーシックは任天堂の商標です。

ファミリーコンピュータ Magazine

290 YEN

大増ページイッキ紹介
超新作ゲーム先取り大作戦

新作 キャッスル エクセレント

新作 オセロ

新作 デッドゾーン

新作 銀河伝承

新作 スーパー スターフォース

超ウルトラ技(テクニック)50+1 クイズ付

悪魔城ドラキュラ 完全攻略法 PART 1

1986 NO.16 10月17日号

ファミリーコンピュータ Magazine
1986 NO.16 10月17日号
昭和61年10月17日発行
第2巻第16号（通巻21号）
発行人 栃窪宏男
編集人 佐瀬伸治
発行所 徳間書店
〒105 東京都港区新橋4-10-1
編集部問い合わせ電話☎03(459)1700代
定価290円

Nintendo®

宇宙にコイて忙しい。

FMC-MET 両面ソフト
希望小売価格2,600円

FMC-VBW 片面ソフト
希望小売価格2,500円

©1986 Nintendo T.Hashishita

夢いっぱいディスク
DISK SYSTEM
ファミリーコンピュータ ディスクシステム
ベースボール・テニス・ゴルフ・サッカー・麻雀・スーパーマリオブラザーズ・ゼルダの伝説
謎の村雨城・スーパーマリオブラザーズ2／好評発売中!!

任天堂株式会社 本社 〒605 京都市東山区福稲上高松町60番地 (075)541－6113
東京支店 (03) 254－1781 大阪支店 (06) 245－4155
名古屋営業所 (052)571－2506 札幌営業所 (011)621－0513 岡山営業所 (0862)52－1821

雑誌 27713—10/17
© by Tokumasyoten 1986 印刷 凸版印刷 Printed in Japan

昭和61年10月17日発行(毎月2回第1・第3金曜日発行)第2巻第16号(通巻21号)ファミリーコンピュータ・ファミコン・ファミリーベーシックは任天堂の商標です。

ファミリーコンピュータ Magazine

290 YEN

大増ページイッキ紹介
超新作ゲーム先取り大作戦

新作 キャッスルエクセレント

新作 オセロ

新作 デッドゾーン

新作 銀河伝承

新作 スーパースターフォース

超カルトラ技(テクニック)50+1 クイズ付

悪魔城ドラキュラ 完全攻略法 PART 1

1986 NO.16 10月17日号

キングスナイト

こうひょうはつばいちゅう 好評発売中！

■同名タイトルゲームブック「キングス・ナイト」好評発売中！価格680円

■「キングス・ナイト攻略本」近日発売！

- ファミコンゲームとしては初めて！4つのステージから、それぞれキャラクターが現れる。
- なんといってもすごいのは、4つのキャラクターがステージ5でフォーメーションパーティーを作ること。
- 隠れキャラは320(ステージ1～4)、もう大変！そしてワープ世界は不思議、ザ・ワールドだ。
- ファミコンゲームとは思えない高感度なBGMも楽しさのひとつ。今年の話題を独占するでしょう。

違法性が極めて強い、ファミコンカセットのダビング機が出ていますが、このプログラムは絶対にコピー出来ません。

ゲーム内容に関する御質問は、往復ハガキにてお問い合わせください。
ユーザー・サポート ☎03-545-3519
(月～金AM9:30～12:00 PM1:00～6:00)
＊通信販売ご希望の方は、機種名、住所、電話番号を明記の上、現金書留でスクウェアまでお申し込み下さい。

SQUARE スクウェア
〒104 中央区銀座3丁目11-13
TEL.03-545-3519

TM

ワンダーランド

キングス・ナイト

KING' KNIGHT

©スクウェア

ファミリーコンピュータ・ファミコンは任天堂の商標です。

標準小売価格4,900円
(ロムカートリッジ)

フォーメーションロールプレイングゲーム キングス・ナイト

ベールをぬいで今、解き放たれる!

NO.16
1986 10月17日号

読者のみなさまからのお問い合わせは、休日をのぞく月曜から金曜の4時から6時のあいたのみ
03-459-1700
で受け付けています。なお、その時間以外は留守番電話になっています。質問内容は雑誌に書いていることのみで、ゲームの解答やヒントについては全くお答えしておりません。

91 ●おなじみ特別技もはや4回目なのだ!!
超ウルトラ技50+1 クイズ付き

〈優勝技〉じゃじゃ丸の大冒険・じゃじゃ丸忍法無限1UPだっ/・シーン7で謎の25万9000点ボーナスを発見!!/機動戦士Zガンダム・ここまで進んだら、エンディングを見ようぜ!/メトロイド・今、ここに明かされる、ドル袋の謎なのだぁ!!/ソロモンの鍵・空間の呪文と時の呪文を手に入れることができた/ASO・逆ワープ、逆ワープの果てにハイスコアの影が……/ワルキューレの冒険・パッケージには、スゴイ秘密があった!・LEVELが一気に50もUPだあ〈負技〉じゃじゃ丸の大冒険・やった〜! 無敵になったと思いきや!? 負だ〜・じゃじゃ丸くんがクリア寸前で自殺してしまうのだ!/メトロイド・サムスが無敵!? ほか

47 ♥第3話/挑戦!! まんが みなづき由宇
あこがれてエンジェル!

82 ●はじめてでもゲームの急所がわかる
図解正攻ゼミナール

79 ●バボと米丸でオナジミの
ハイスコアルーム

90 ●おめでとう!
当選者発表

112 ●アシスタントの佐藤さんにインタビュー
なんたってファミコン!

114 ●アンケートに答えて得しちゃえ
ファミマガ読者プレゼント

117
ファミマガJournal

120
速報!ゲームベスト10

134
新作カレンダー

ゲーム別さくいん

悪魔城ドラキュラ……59
アップル・タウン物語……132
アディアンの杖……133
怒……127
ASO……96, 101
Othello……28
ガルフォース……129
がんばれゴエモン!からくり道中……97, 106, 109
機動戦士Zガンダム……86, 96
キャッスルエクセレント……6
銀河伝承……18
クレイジークライマー……131
ザナック……130
シャーロック・ホームズ伯爵令嬢誘拐事件……122
じゃじゃ丸の大冒険……92, 102, 107, 108
スーパースターフォース……12
スーパーゼビウス……91, 106
スーパービットフォール……97, 108
スーパーモンキー大冒険……128
スカイキッド……98, 100
聖飢魔II悪魔の逆襲……126
セクションZ……131
ソロモンの鍵……98, 100, 110
高橋名人の冒険島……94
闘いの挽歌……133
デッドゾーン……24
ドラゴンクエスト……104
涙の倉庫番スペシャル……104
バベルの塔……101
バレーボール……86
B-ウイング……103
飛龍の拳……129
ブリーダー……130
北斗の拳……85, 97, 105
魔界村……47, 87, 107, 108
マグマックス……110
マドゥーラの翼……132
ミシシッピー殺人事件……132
六三四の剣……98
迷宮組曲……124
メトロイド……82, 99, 108
ワルキューレの冒険……84, 96, 102, 104, 110

●Publisher/栃窪宏男 ●Editor/佐瀬伸治 ●Editor-in-Chief/山森尚 ●Editorial Staffs/小沢誠昭・木村仁・工藤陽子・今野文恵・坂井肇・高垣聡・中村洋司・三浦昭彦・湊博道・村田憲生・山本直人 ●Assistant Editors/相沢浩仁・市原絹代・岡芳郎・加藤千香子・桜井雅義・沢谷龍子・白戸知巳・諏訪由里子・深見幸司・前田浩二・間杉邦彦・守屋貴章 ●Editorial Coordinator/今野文恵 ●Contributor/パラダイム・ファミコンあばきの会DONKEY ●Proofreader/笠原紀彦 ●Staff Photographers/萩原脩 ●General Coordinator/島宮美幸〈制作〉 ●Art Director/片野厚子 ●Editorial Designers/池田伊知郎・岩崎陽介・宇野健一・住田博幸 ●Cover Designer/保坂一彦 ●Cover Illustrator/佐々木けい子 ●Logotype Designer/小口誠 ●Character Designer/神田みき ●Finish Designer/㈱創文新社 ●Printer/凸版印刷株式会社

ファミリーコンピュータ・ファミコン・ファミリーベーシックは任天堂の商標です。
©徳間書店 1986 本誌掲載の写真、イラストおよび記事の無断転載を禁じます。

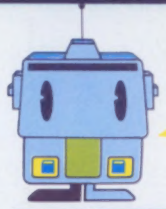

もくじ～!

ファミリーコンピュータ Magazine

全ステージ・全キャラ詳細攻略!!

必勝

59 ●これでウワサのドラキュラに会える!
悪魔城ドラキュラ 完全攻略法 PART 1

速報 話題の強力新作特集!!

6 ●鍵を集め、お城の中の姫を救え!
キャッスルエクセレント

12 ●時空暦のはるか昔を解明せよ
スーパースターフォース

18 ●6つの星を行き来してスード病の薬を捜せ
銀河伝承

24 ●「待ってました!」のアドベンチャーだ
デッドゾーン

28 ●これが究極のパズルゲーム!
Othello

122 ## 超新作ゲーム先取り大作戦

シャーロック・ホームズ伯爵令嬢誘拐事件／迷宮組曲／聖飢魔II／怒／スーパーモンキー大冒険／ガルフォース／飛龍の拳／ザナック／ブリーダー／クレイジークライマー／セクションZ／ミシシッピー殺人事件／アップル・タウン物語／マドゥーラの翼／闘いの挽歌／アディアンの杖

●オセロはツクダオリジナルの登録商標です。

キャッスルエクセレント

Castle EXCELLENT

11月上旬発売予定

アスキー

4900円 カセット

マルガリータを救え 100面パズルに挑戦

パソコンの大人気パズルゲーム、キャッスルエクセレントが、ついにファミコン界にデビューするよ。さて、キミは何日で解けるかな!?

超難解パズル&アクションゲームだぞ

キャッスルエクセレントは、パソコンからの移植版なんだけど、まったく同じだと思ったら大マチガイなのだ。基本構成こそ同じだが、パズルは一段と複雑になってるし、アクション性もかなり向上されているよ。進む順序をちょっと間違えただけでも、クリアできなくなっちゃう。

ラファエル王子

●Bボタンで剣を振り、Aでジャンプ。広い城内を突きススメ！

マルガリータ姫を救いだそう

ある日のこと。絶世の美女マルガリータ姫が、グロッケン城にすむ悪の大魔王メフィストに連れ去られてしまった。姫を救出するために、数多くの若者が挑んだが、生きて帰る者は誰ひとりいなかった…。その話を聞いた、ラファエル王子は、勇敢に立ち上がり、グロッケン城へ単身でのりこんだのだ。

魔王メフィスト

マルガリータ姫

グロッケン城はメチャクチャ広いのだ

魔王メフィストが、悪知恵をしぼりだして築いたグロッケン城の内部は、なんと100部屋もあるんだ。ウウサでは、メインの100部屋のほかにかくし部屋なんかもあるらしい。とてつもなく広いね。そしてその部屋と部屋のつながりが、超複雑なパズルとして組み合わせてある！　ウ～頭ガイタイ。

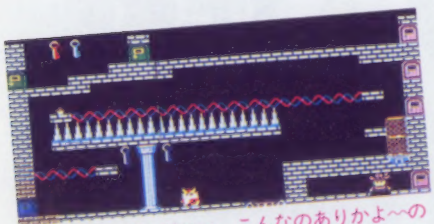

●え～、マッジィ～、こんなのありかよ～の～屋なのだ。メゲてはならないのだぞ

6種のカギを使いこなそう

攻略のカギは、まさしく6種類のカギなのだ。当然、数にカギリがあるので、1個たりともムダにはできないぞ！

部屋から部屋へ移動するには、ドアを開けないと進めない。このドアを開けるためには、ドアと同じ色のカギを持ってないといけないんだ。ここが問題。ひとつの部屋の中に、同じ色のドアがいくつもあったりするのだ。手持ちのカギには制限があるのだからして……!?

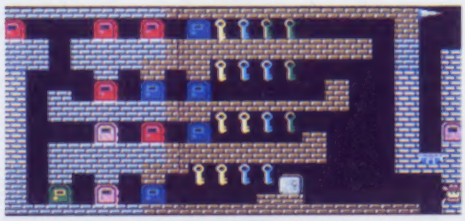

●カギがたくさんあるね。取る方法は1つしかない。難しそ～

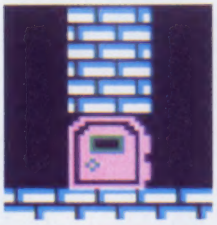

●だれだ、幼稚園のトイレのドアなんて言うのは

●このドアもたくさんある。よく考えて開けよう

●数が多いから、まどわされないようにしよう

●このドアは、かなり重要なポイントにあるぞ

●かなり数が少ない。カギも取りにくいんだ

●ずいぶんと開けにくい場所にあるみたいだよ

敵の倒しかたもいろいろあるぞ

思考＋アクションゲームだから、敵をやっつけながら進んでいくのは言うまでもないね。しかし、敵の倒しかたにも、いろいろあるのだ。ラファエルが使える武器は、剣ただひとつ。登場敵キャラ6種類のうち、剣で倒せるのは半分だけ。なかには、やっつけられないものだっているぞ。敵の特徴を早く覚えてつき進んでいこう。

騎士

●盾を上下に振って、ウロウロしているんだ。矢を放ってくるぞ

●盾が上にあがった瞬間に、剣をひと突き。Ⓑボタンを連打すればラクに倒せるよ。ガンバロウ！

戦士

●チョロチョロ動きまわってジャマくさいのだ。すばしっこいよ

●こっちがジャンプすれば、マネしてジャンプするヤラしいヤツ。剣で突いてサッサと倒そうぜィ！

魔法使い

●得意な魔法で、いろんな敵キャラを出現させる手ごわいヤツだ

●時間がたつと、ドンドン敵が増えちゃうのだ。魔法使いは早めに退治しておこうね。剣で一突きだ

炎

●どうやっても倒せないのがコイツだ。しつこいぞ～

●ただひたすら逃げるだけじゃダメ。十分にひきつけてエレベーターなどではさもう

こいつがクセモノだ

かなり動きは速いし、おまけに剣が効かない最強の敵だ。コイツを倒す方法はちょっとめんどうだぞ。

司教

●ラファエルと同じ速さで、左右に動いてるんだ

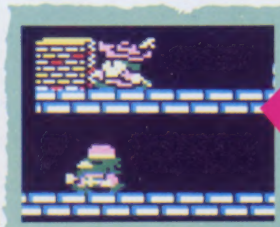

●頭の上に物を落とすんだ。タイミングよくやろうね

げにおそろしきデビルフラワー

道の途中に、この花があったらご用心。つぼみのうちなら跳び越せるから、すばやくジャンプしよう。

デビルフラワー

●花が開いてしまったら、つぼみになるまでちょっと待とう。制限時間はないのだから

©アスキー

マップをちょっとだけ公開しちゃおう

今回は、20面分のマップを紹介しよう。なにしろ、100も部屋があるんだから、ハツキシいって、この部分を見ただけじゃ、全部を解くのはムリかな。しかし、かなりのヒントにはなるハズ…ね。

最終的にはカギは1本も残らないゾ

全面をクリアするコースはたったひとつしかないんだ。そして、マルガリータ姫がいる場所の、最後のドアを開けたときには、手もとに1個もカギが残ってないはず。これほど完璧なパズルだから、よほど考えながら進んでいかないと解けないね。なんとかマルガリータ姫の部屋までたどりついたとしても、カギとドアの数が合わなければ、努力は水のアワ。マルガリータ姫は目の前にいるのに…。ウ〜ム、パズルの世界はとってもキビシイね。

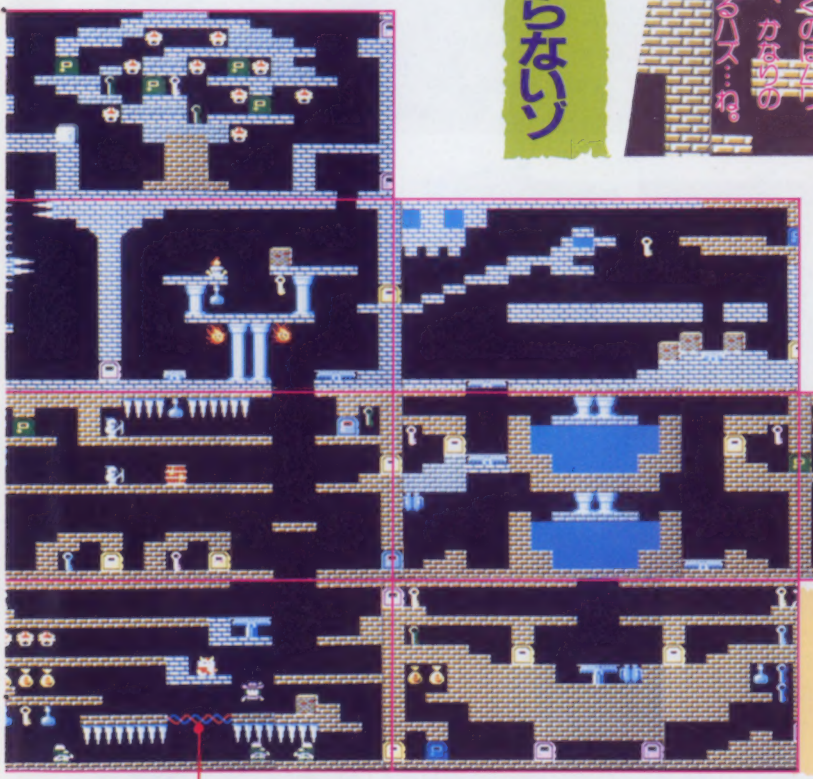

1つの部屋をいったん出てまた戻ると、前に動かした箱やツボは元どおりになっている。ミスしたときなどはこれでやりなおそう。

針にさわるとアウト！

白いトゲトゲにさわると死んでしまうのだ。一見つらに見えるけど、落ちてはこない。さわらなければ平気だよ。

●しかしジャマな位置にあるなあ

不思議な床は、すりぬけられるよ

ところどころに、バリアのように張りめぐらされている不思議な床。作動しているときは、この上を歩けて、止まってればすりぬけられる。

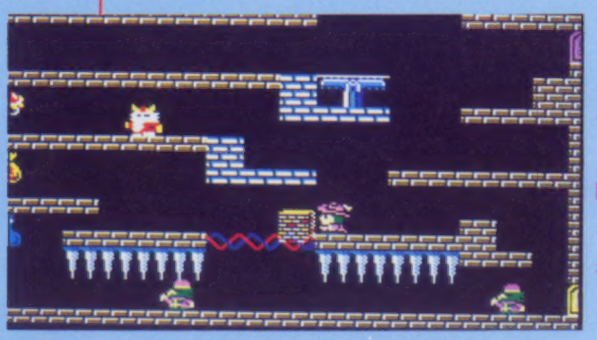

●数秒間待つと、床の動きが止まるから、そのスキに降りようね

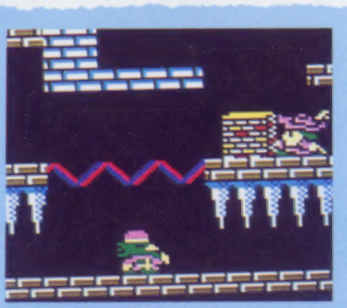

●不思議な床には、物はのせられないんだ。なんでだろ!?

地図は必ず手にいれたいアイテムだね

ゲームを始めたら、まず地図を手にいれよう。地図は、START面のすぐ取れそうなところにあるけれど、実は水色のカギがある段から、地図のある段へ飛び移ることはできないので、グルっとまわり道をしなければならない。取る手順は、下のマップを参考にしてほしい。ⓐのカギでⒶのドアを開け、ⓑのカギでⒷのドアを…と、1→2→3→2→4→5→1面の順に進む。黄色のカギⓖがあまるけど、別の場所で使うので忘れずに取る。

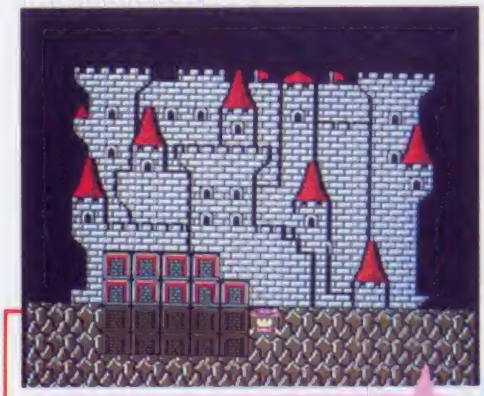

○地図を取り、セレクトボタンを押すと、今まで通った部屋と、まだいる部屋がわかるゾ！

○1Fの部屋もあるんだから、地図くらい持ってないとカッコ悪くなるのもムリないね

マップ画面は開発中のものなので、変更される場合があります

恐怖の水中面だ

ラファエル王子は人間なんだから水中で息ができないのはあたりまえ。水の中を進むときは、必ず酸素ボンベを取っておこうね。

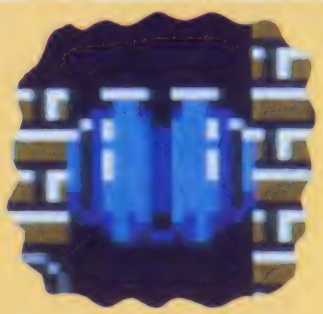

○取ると酸素が充実り水中へもぐれるんだ

○時間がないから急げ急げ！水中で時間がなくなるとアウトだぞ

取るとトクするアイテムなのだ

部屋のところどころに、いろんなアイテムが置いてあるよ。でも、カギと同様で、1度に全部取ろうとすると、痛いめにあっちゃうのだ。必要最小限のアイテムだけにして、あんまり欲張らないほうが身のためだぞ。ただし、地図と酸素ボンベだけは別だよ。これを取らなきゃ、先へ進めないもんね。アイテムを取るときに注意することは、いかにカギを使わずに取るかということだ。よく考えないとね。アイテムは、取れば得点になるぞ。

○いかにもポイントが高そうなアイテムだけど、200点しかもらえない

○これは、200点のアイテムだった。こまめに取ろう

○命のちから、命の水は、取ると、残り人数が1人増えるぞ。ラッキー！

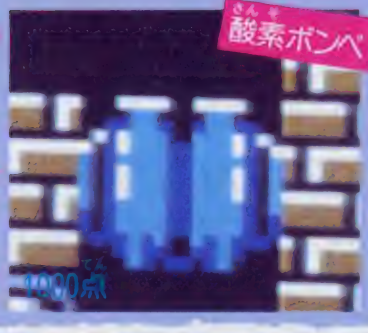

○次のシーンには欠かせない酸素ボンベ。アイテムだけど、カギにしないでね！

○ボーナスアイテムなアイテム。取ると1000点もらえるぞ

小道具の使いかたが攻略ポイントさ

部屋の中に散在しているモノは、けっして無意味に置いてあるわけじゃないんだ。それぞれ、パズルの一部として使うためにあるんだ。ときには敵を押しつぶす道具として使ったり、踏み台に使ったり、それを組み合わせたりすれば、相当高いところでも上れる。ジャマなときは、エレベーターにのせれば、つぶれて消えるんだ。

司教を倒す方法

司教を倒すには、小道具を使うしか方法がないんだ。上から落とすか、横から押しつぶすか…。

○この方法は、司教以外の敵にも有効なほか、マスターしよう

○カラフルな色をしたツボだね。ピンクの他にほしが入ってたりして

○ゴロゴロ転がして、きれいな道をつくってね

○逆だ、逆だ、ビールを飲みたくなっちゃいたなんていってるのは

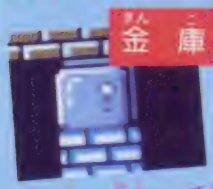

○重たそうな金庫だ。でも意外に軽いみたいよ。コロ

○いろんな使いみちがあるよ。そうして使うんだね

ブロックの乗りかたにはコツがいるんだ

ブロックに乗れば、ジャンプでとどかないところへも、移動できちゃうのだ。ちょっと難しいけどね。

クレーンの使いみちを考えよう

クレーンの使いみちといっても、物を運ぶ以外にはないと思うでしょ。実際そうなんだけど、おもりに秘密があるんだ。

○ひょうきん部にしたおもりくん。なんとなくカワイイ感じだね

○クレーンのおもりは、小道具としても使えるんだ。うれしいね

妖精に会いにいこう!

妖精にさわると、赤いカギが出現するんだ。赤いカギを手に入れるために、ぜひ妖精に会っておきたいね。

○下記のシンボル模様ちゃん、いつでもキミを見守っているよ

想像を絶するラストの部屋だ

マルガリータ姫がとらわれている、最後の部屋。ムチャクチャ複雑なつくりになっているなー、などと感心している場合ではない。なんとかして姫を助け出さなければ…。ウ〜ム悩む。

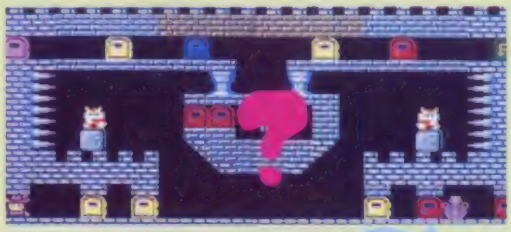

○ここからが、キミの腕の見せどころ。ガンバレ、コラ。

いたれりつくせりのセーブだよ

かなり複雑なパズルだから、途中で中断すると、今までたどってきた道順を忘れてしまいそう。そんなときは、カセットテープにセーブしておいて、また続きをがんばろうね。

○この画面のとき、ファミリーコンピュータキーボードとデータレコーダーを使ってセーブする

秘密兵器が開発されるというウワサ

テープを使うのが面倒な人には、うれしいお知らせだ。左の製品を使って、一瞬にしてSLができるぞ。

○連射35発/秒のスゴイヤツ。さすがはアスキーさん。やってくれますね!

シリーズ第11弾
キャッスルエクセレント
Castle EXCELLENT
MAPポスターつき
完全攻略本

11月22日ごろ発売
ご期待ください
ファミリーコンピュータMagazine 編集部・編著
徳間書店

興奮の冒険が今、始まる!

"スターフォース"というゲーム、君は知ってるかな?

"スターフォース"の終わりが、実はこの『スーパースターフォース』の始まりになっているんだ。——時空暦2010年、ファイナルスターに乗った宇宙戦士は、暗黒星ゴーデスを倒し、自らの手で宇宙の平和を守った……しかし、謎は残された。ゴーデスとは何だったのか? そして、時空暦とは何か? 時間と空間が入り乱れた、この時空宇宙の誕生の謎が、ここに秘められているのでは——ここからが、超シューティングゲーム『S・S・F』の始まりだ。

謎を解明するために、ネオ・ファイナルスターは次第に時間をさかのぼり、時空元年をめざして、空中で、地下でと戦い続けるゾ。各ラウンドは、それぞれ時空暦何年の時代というふうになっていて、時の扉を使って各時代を行ったり来たりすることができるんだ。

全部で7ステージ。時空暦を旅することで、7つの不思議をかき集め、時空元年に至った時、究極の秘密が解明されるのだ……。

○時空暦2010年……暗黒星ゴーデスとの戦いは終わった。しかし、新たな謎が——

○ネオ・ファイナルスターよ、時空元年に向かって、飛べ!

©TECMO イラスト／植浦重雄

君は時間の支配者になる！

スター フォース

SUPER STAR FORCE

時空暦の秘密

ゴーデスの七不思議

不思議1　アラムナの洞窟
静かに眠る化石の森に謎に包まれた洞窟があるという

不思議2　幻の都市国家シャンプール
その昔、超近代都市文明が栄えていたといわれるシャンプールの地は、今はもう都市の後が残るだけだが……

不思議3　レムリア大陸
かつて広大な土地を誇ったレムリア大陸は、ある時大きな地殻変動のために海に沈んでしまったといわれた

不思議4　マダグ・テム・オーツ
限りなく続く樹海の向こうに、人知れず建っている幻の神殿があるという。しかし、そこから戻ってこれた者は、誰もいない

不思議5　エルドレラの遺跡
魔の森エルドレラには木々に囲まれ、ひっそりと息をひそめて待ち受ける遺跡があるという

不思議6　オアネスの地上絵
何のために描かれたのか、今だに分らないオアネスの地上絵。それは、白い神ピコラチャの再来を願って描かれたものらしい

不思議7　プ・エルジンバ
伝説によるとプ・エルジンバと呼ばれる地下帝国が栄えていたといわれる。が、誰もその存在を実証した者はいない

ゴーデスの七不思議がここに生まれた

時空暦年表

2010年	化石の森の時代
1608年	氷河期の時代
1301年	緑の時代
1003年	樹海の時代
0820年	森林の時代
0316年	冷えた岩石群の時代
0001年	時空暦元年

時空暦はこうなっている

基本はシューティングにある！

時をかせごう

このゲームでは、敵キャラを倒すと、得点のかわりに時が増えてゆくんだ。この時間は、色々とキミの役にたってくれるぞ。持てば持つほどトクってワケ。さあ、撃って撃って、撃ちまくれ！

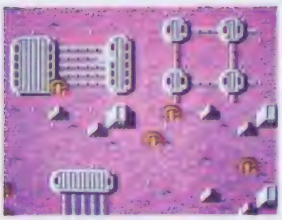

●撃って撃って撃ちまくれ！
今のうちに時間をかせぐんだ

キャラが退化!?

オモシロい現象のひとつとして敵キャラの退化なんてのがあるよ。つまり、時代をさかのぼればさかのぼるほど、敵キャラの姿がどんどん昔っぽくなってゆくってわけ。

それぞれの時代によって、名前も違うし、その性格も変わってくるんだ。どのキャラクターがどんなふうに退化してゆくのか……。まるで考古学者になったみたいだぞ。

●ワクワク♡　やっぱ、シューティングはゲームのだいご味だ

時空暦2010年

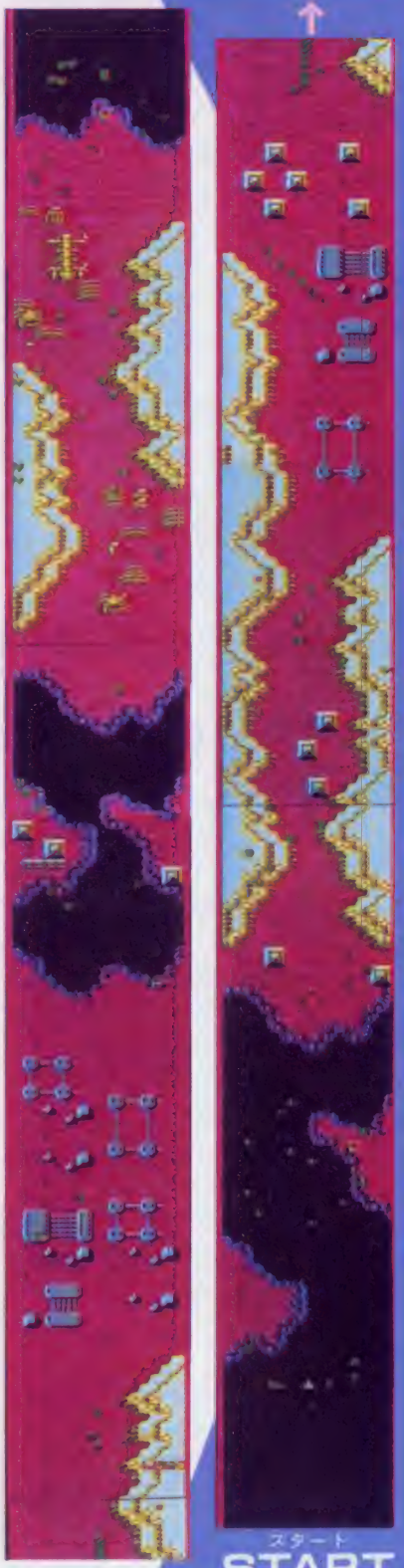

地上の敵キャラ

空中を飛び回る敵キャラ達。
それぞれの特長をつかんで、
ムダのない動きで撃とう！

ガリ
- ガリッガ
- カプロ
- アナス・カプロ

●左右に移動しながら撃て！

ネイラ
- エスパーネラ
- ネファラス
- アナス・ネファラス

●下に回り込んで撃つとOK

メーウス
- メランツァ
- メケラス
- アナス・メケラス

●真横までくると直角に突進ダ

リーバ
- リベイラ
- リギマ
- アナス・リギマ

●常に気持をキープするんだ

フェラー
- フェルカタック
- フェプロス
- アナス・フェプロス

●まっすぐ向かってくる！

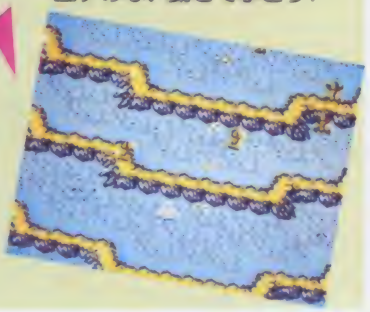

スーパースターフォース!

時空暦1608年

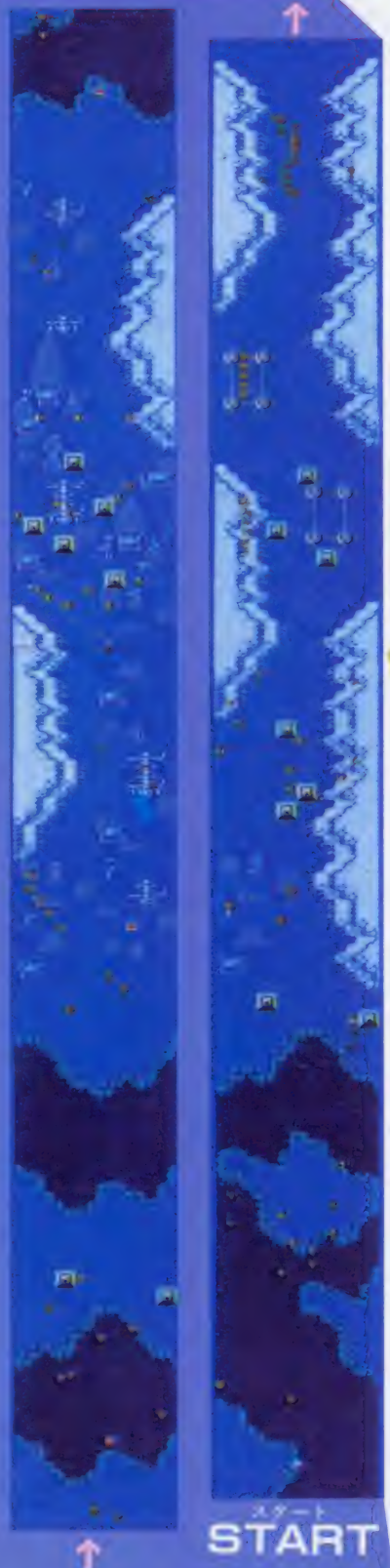

時の扉を通って時空を飛び越えろ

扉に入ろう

さあて、と。1つの大きなキーポイント、「時の扉」だ。この扉は、飛行中、地上に見えるんだ。扉に入らないことには時間を飛び越えることができないぞ。

「時の扉」は、各時代に、だいたい4つか5つぐらい見つかるはずだ。どの扉に入ろうかなあ～～～っと。

扉のヒミツ

「時の扉」は、君の行きたい時代や場所を選ぶことが出来る便利なワープ扉だよ。

この「時の扉」、君の戦いぶりによって、つまり多くの時代や場所を経験すればするほど、行ける所が増えるんだ。

時空のマジック

たとえば、過去で倒した敵キャラが、未来に戻ってみたらいなくなっていたりすることがある。まさに、時空のマジック。実はコレ、不思議解明のためにも重要な事なんだ。

ネオ・ファイナルスターから降り立とう！

地上を行く

ネオ・ファイナルスターから降りて、自分の足で探索しない限り、不思議の解明はないよ。どこかに謎が隠されているかもしれない。スミからスミまで歩き回って、次なるステップに、レッツ・ゴー！

●愛機ネオ・ファイナルスターから降り立って、地上探索開始だっ！

地下への扉だ

もう1つの大きなキーポイントは、地上にある『地下への扉』だ。地下には強敵も多いけど、不思議を解き明かすためには、どうしても行かなきゃならない場所ナンダ。

●地下への入口はこれだぞ。すべての謎は地下にある？　ここを通って、GO！

●オット！　こっこれは……不思議の1つオアネスの地上絵では!?

地下の敵キャラ

地下の敵キャラは、ひとくせもふたくせもある。地形を利用しながらしとめろ。

レアントラ

●なんだ!?　妙なヤツ!?

アギレラ

●地面にいる様子

カマドウマ

●カラトカみたいだぜ

プロトファスマ

●名前のとおりだよ

ボンビート

●ブーンと飛んでくるの？

ベルクリュース

●スルドそうな、ばに二匹。

ゾラン

●こいつはなんなんだ

ルベラ

●グチャ！　ゆるさっこに居りっ

時空暦1301年

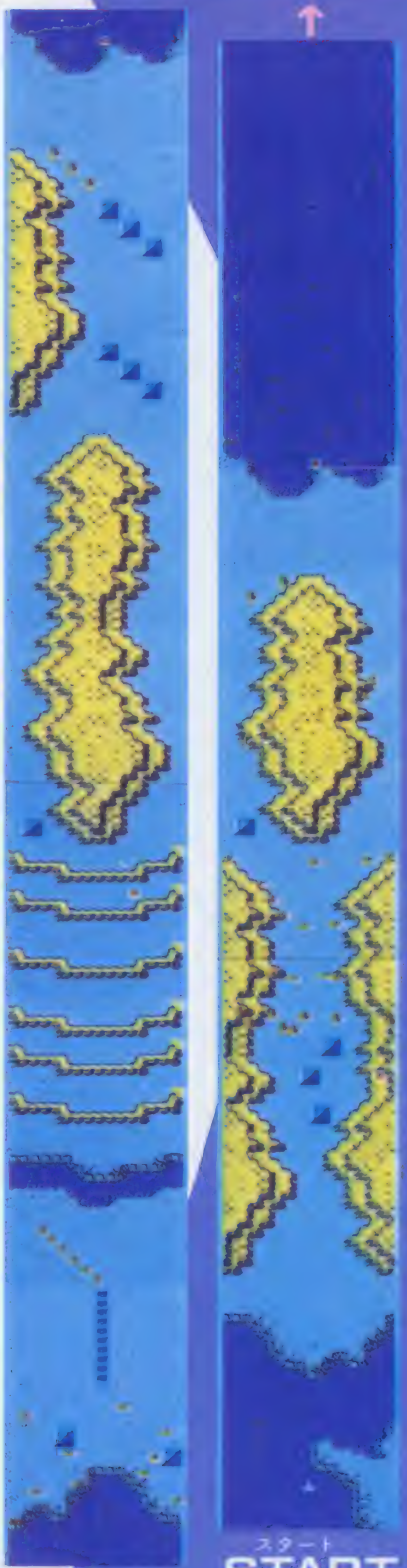

スタート
START

スーパースターフォース

地上の下には何がある…？

地下の探索

いよいよ、地下への探索が始まった。敵キャラを倒しながら、さらに先へ進もう。君の持っていた時間がなくなると無理やり地上に引き戻されてしまうんだぞ。時間を貯えて、不思議のニオイがする地下をつき進め！

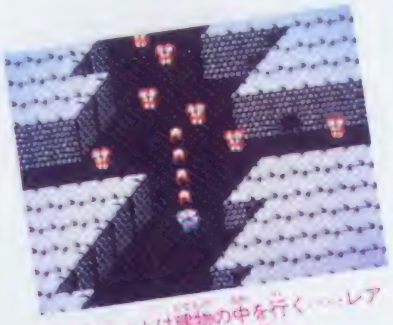

○パイロットは建物の中を行く……レアンドラと戦いながら先へ進め！

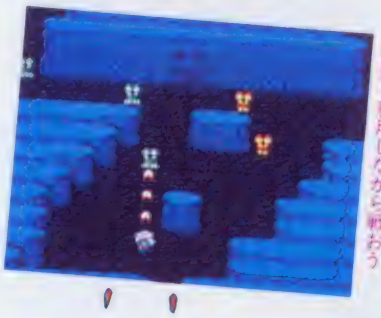

○さらに地下を探索するんだ。地形を利用しながら戦おう

商人がいたゾ

地下には商人がいて、パワーアップアイテムを売ってくれる。ツインレーザーや連射バーサー、ライトなどなどいろいろあるよ。

これらの物を買うにも、時間が必要なんだ。あくまで時間が重要なポイントになってくるんだよ。

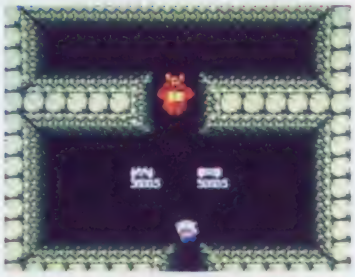

○ヘイッ！　らっしゃい！　どちらがよろしいでしょうか？　代金は時間でネ

○うまく敵キャラと戦いながら、前進あるのみ！

地下迷宮の向こうに……

さらに、先にあったのは地下迷宮だった……入り組んだ迷宮を先に進むだけでも大変なのに、突然物影から敵キャラがスッと出てきたりするワケだ。ムツカシサも2倍なら面白さも2倍になってくる。

苦しいことの後には、楽しいことがきっと待っているゾ。勇気を持って、前進だ！　迷宮の向こうには、何がある!?

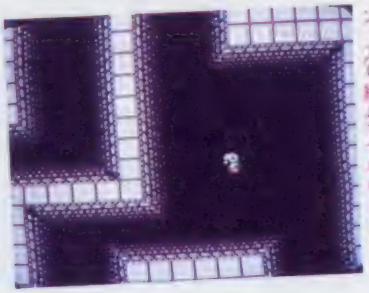

○来たっ!!　地下迷宮だ。ウーン、入り組んでややっこしい

迷宮の向こうには……

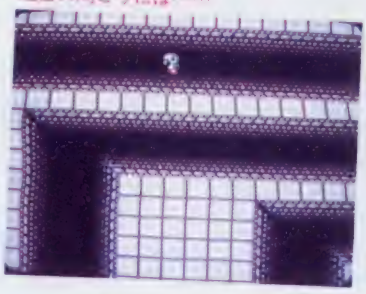

楽しさがイッパイ

どお？　君にも『スーパースターフォース』の面白さが少しは分ってもらえたかな？　紹介しきれなくて残念だけど、各時空層、各ステージにそれぞれ色々な特色があってとっても楽しいゾ。さあ、君も時間の支配者になるんだ！

○1003年――おっと……緑の時代だ。昔は美しい大地だったんだ

○海の青に、山の緑、なごやかな風景の中でも戦いは続く……

○0316年――茶色の大地が広がる溶岩がドタドクと息づいているぞ

ノルムから スーパースターフォースを待ってるキミに、こっそり得情報

「ソロモンの鍵」が発売されたときの、「鍵」のプレゼントだヨ。持っていると、S・S・Fを買ったときに、いいコトがあるらしい。そこでその「鍵」と、オマケの「スーパーファミスティック」を、S・S・Fを待ってるキミたちに特別プレゼント。ハガキの裏にキミの住所・氏名・年齢・電話番号・希望商品を書いて下の宛て先まで送ってネ！　抽選で100人にプレゼントだ!!

60名

40名

スーパーファミスティック

みんなにドドンと商人ノルムがサービスだい！

あて先／〒105 東京都港区新橋4―10―1　徳間書店ファミリーコンピュータMagazine編集部「S・S・F」プレゼント係（しめきりは10月16日（消印有効）・発表は賞品の発送をもってかえさせていただきます）

6つの星が戦いの舞台となる★

このゲームは惑星ホープと5つの衛星（エスタール、プランタス、レイクシー、ダール、マイラス）が舞台となる。衛星は、それぞれ5つのエリア（地表面）に分かれているのだよ。

ゲームはまず、シューティングゲームの宇宙面からはじまり、地表面への入口にさしかかると、小さな宇宙船が出て地表面へ降りていく。

衛星間の移動はワープで！★

各衛星間をワープするには地表面のワープポイントからでないと行けない。そして、各衛星の各エリアに1つずつあるワープコードがあれば、そのエリアに戻れるよ。

上の図で説明すれば、エスダールのエリアA・B・Cのワープコードを取って、ワープポイントからプランタスへワープしたとする。その後もう一度エスタールへ戻るとすると、ワープコードを持っているA・B・Cのエリアへ戻ることはできても、ワープコードを取らなかったDとEのエリアへはワープできないのさ。ワープする前にワープコードは取っておこうね。

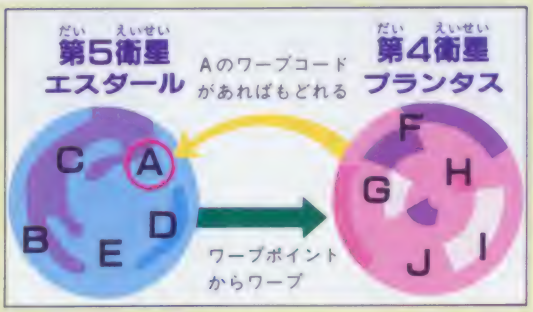

©IMAGINEER CO.LTD

壮大な宇宙を舞台に が今始まる…

10月24日発売予定

イマジニア

5000円 (ディスク)

(小説・カセットテープ・感性教育のしおり付き)

ゲームストーリー

地球人ガキリル星に移民し初めて25年目の2496年。10000年に一度しか見られないと言われるスード流星群がキリル上空を横切った。

ところが、それ以来キリルの星じゅうに皮膚が角質化してしまう奇病が流行し始めた。

神の使いと名乗るキーナ爺さんの予言と祈りの言葉を頼りに、主人公サトルはその奇病に効くという神の薬を求めて、まだ見ぬ惑星ホープへ旅立つ決意をした——。

エスダールの空中戦から始まる

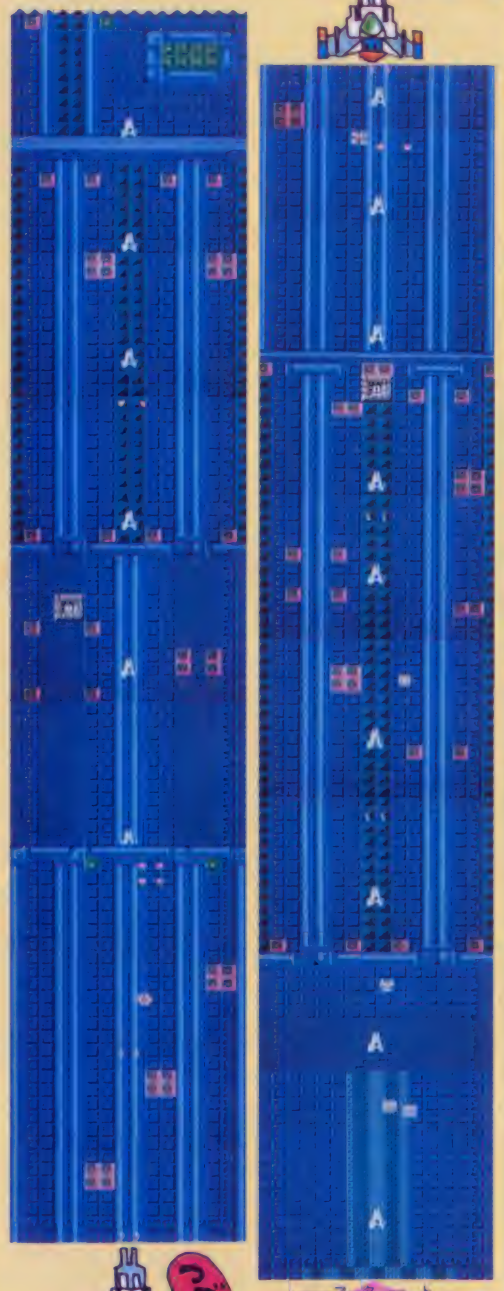

ゲームの始まりは、青いエスダールの宇宙面だ。ネプラを左右から敵を攻撃するツイン砲と、強力な破壊力を持つキャノン砲でさまざまな敵と戦う。

戦い進んで行くうちに、A・B・C・D・Eの5つのエリアの入口が不規則に出現する。つまり、最初にAが出たから次はBだと決まっていないし、最初がAだとも限らないんだ。

敵を倒すと出てくるオキシゲンカプセルは次の地表面で必要だからどんどん敵をやっつけて集めようぜ!

サトルは2人の仲間と旅立った!!

肉親やガールフレンドを奇病に侵された3人の幼なじみサトル、リタ、ライルは薬を求めて、廃船になった宇宙船ネプラに乗り込んだ!

ネプラ号

○サトル・リタ・ライルが乗る廃棄宇宙船

サトル

○宇宙パイロットを夢みる正義感あふれる少年

ウリュー号

○ネプラの備品。小型1人乗り移動カプセル

ライル

○メカに強い。気は優しくて力持ちタイプ

リタ

○薬化学と語学の知識豊かなインド系の少女

マップ構成・村山成幸

Aエリアの地表面マップ公開!!

地表へ降り立ったサトルを待っているのは、さまざまな敵だ。しかし、この地表面には重要なアイテムを売る店や、神の薬を得るためのアイテム〝ギルノ〟が隠されている。

少し先まで進んでくると画面の左右にも道が現れた。だけど無駄に歩き回ると宇宙面で手に入れたオキシゲンが減り、0になるとライフメーターが減り出すから注意しよう。でも、敵を倒すとラクの薬が出てオキシゲンを増やせる場合もあるからね。

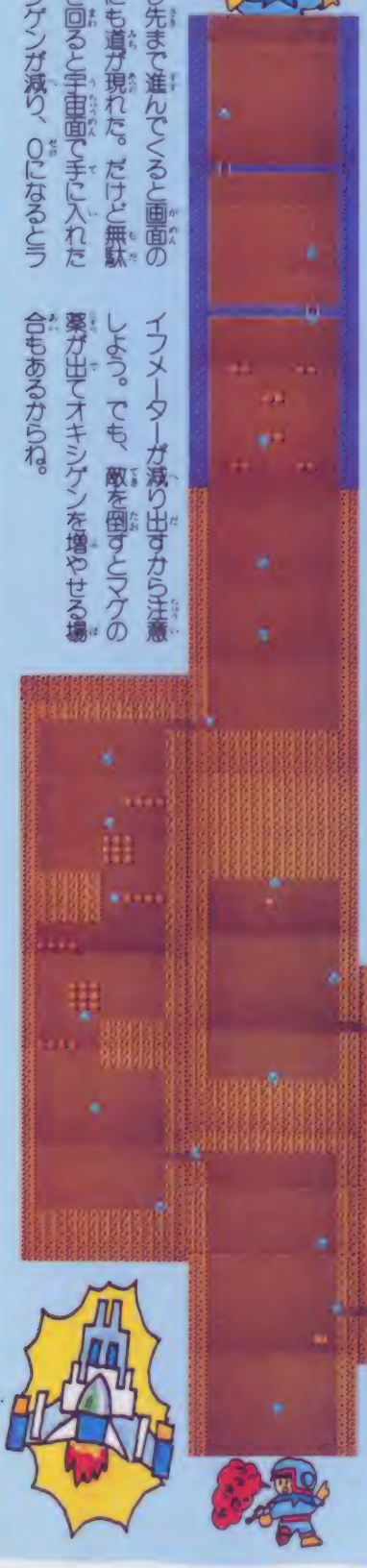

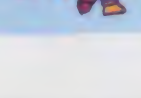

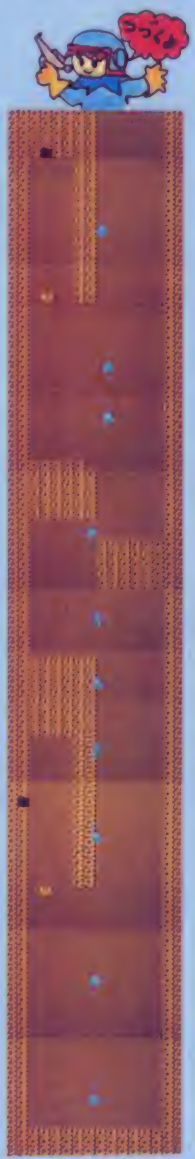

START

地表に着陸しよう

地表の各エリアの入口を見つけたら、その上にネプラを乗せてⒶボタンを押すと、ネプラの右下からウリューが出て来て、エリアの入口へ入って行く。もしその入口に入りたくないときはⒷボタンを押せばいいよ。

❶Aエリアの入口発見。まずは入ってみよう

❷右下方に見えるのがウリュー。小さいね

❸地表に着いてウリューから降りたサトル

Aエリアは、スタートしていきなり?の看板に出会う。いかにも大切なナニカがありそうだ。Aエリアで大切なことは、確実に敵を倒し、ゴールド、ライフ、エネルギーを補給していくこと。ネプラに必要なランダムキャノンの弾が出ることもある。

地表に降り立つ前に確認しなくちゃいけないのは、オキシゲンがあるかということ。スタートボタンを押すとサブ画面が現れて、オキシゲンの量がわかるよ。オキシゲンは宇宙面で取れるからためておこう。

❹ガンバレサトル！キミの冒険は今始まったゾ

ウリューに持ち込める荷物の重量は…

地表へはウリューでなければ行けないのに、ネプラからウリューに運び込む武器やアイテムにはなんと重量制限があるんだ。

ウリュー自体がパワーアップして、より重い物を積めるようになるまでは強力な武器を買っても使えないからムダになっちゃうかな。

銀河伝承 GALAXY ODYSSEY

洞窟面もあるんだよ

マップがわかったからと言ってこの星を制覇したつもりのキミ、安心するのはちょっと早いぞ。じつはこのゲームは宇宙面→地表面→洞窟面と3つの面で構成されてるんだ。でもね、洞窟面では戦うこともなくて、むしろ味方のピノガキミにいろんなアドバイスをしてくれたり、思いがけないプレゼントをしてくれたり、大切なアイテムが売られていたりと、入ってビックリ玉手箱ってカンジなんだよ。

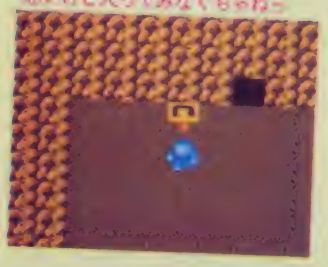

○おや？　こんなところに洞窟が、怪しいけど入ってみなくちゃねー

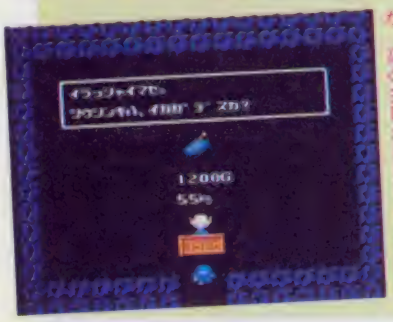

○なるほど、ここで買物をするのか、店の主はかわいいピノです

敵を倒してパワーアップアイテムをかせごう！

宇宙面と地表面で、敵を倒すと出るアイテムは、ゴールド、ライフ、エネルギー、マグの薬など。それぞれ重要な役割りを果たしているのダ！

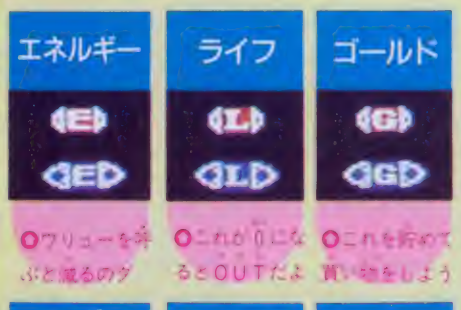

○ワリューを押すと減るのダ

○これが0になるとOUTだよ

○これを貯めて買い物をしよう

○ネプラのキャノン砲の弾だぜ

○主に地表面で敵を倒すと出る

○これが切れるとライフが減る

サバイバルを敵から守るアイテム

素手で戦うより武器を持ってる方が強いのは当り前だよね。サバイバルの勇気に強力な装備があれば無敵さ!?

○毒ガスから守ってくれる

○岩を打ち砕いたりする

○スパリー敵を撃つんだ

○防御力がアップするんだ

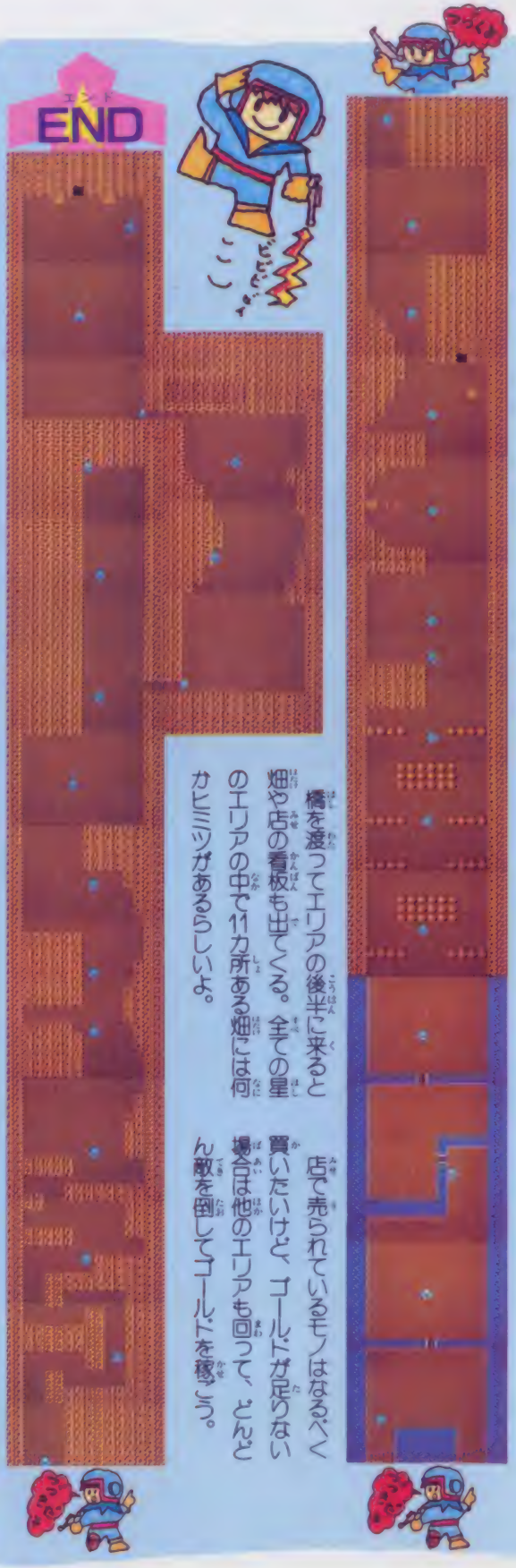

橋を渡ってエリアの後半に来ると畑や店の看板も出てくる。全ての星のエリアの中で11カ所ある畑には何かヒミツがあるらしいよ。

店で売られているモノはなるべく買いたいけど、ゴールドが足りない場合は他のエリアも回って、どんどん敵を倒してゴールドを稼ごう。

これは大切★おたすけアイテム

洞窟の店ではいろんなものが売られているが、その中でも必ず買っておきたいアイテムがこれから紹介する5つ。

それぞれ効果はバツグンだから、敵を倒して得たゴールドで買い求めちゃおう。

○エネルギーがアップするよ。何度もウリューを呼んだり、ワープするのに必要

○ライフが増えるんだ。敵にやられそうなときは店でこの薬を持ちかいと大変

○オキシゲンを増やすことができる。地下ではとっても大事なアイテムだね

○ドアのある洞窟に入るにはこのICカードがないとダメなんだ。店で買おうね

○洞窟で見つけた通信コードを入力してさまざまな情報を得ることができるのサ

サブ画面はこうやって見るんだよ

さて、画面数の多さもこのゲームの特色で、およそ1500画面なんてすごいんだけど、これまでに紹介した3つの画面の他にもサブ画面というのがあるんだよ。

サブ画面では、持っているアイテム、ワープコードを取ったエリア、ワープした星が表示されているんだよ。

○キミが今持っているアイテムの全てが表示される。ワープコードを取ったエリアは白い表示になる。右下の英語は音楽及び効果音

○スタートボタンでサブ画面に変わり、Aボタンで必要な画面を選択する

○リタやライルは、この画面で登場し、サブルを助けてくれるんだ

古代ホープ語の謎が解けるか？

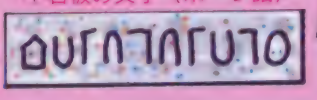

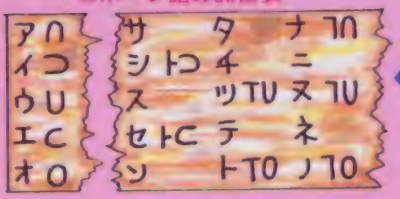

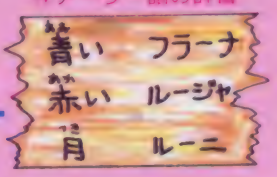

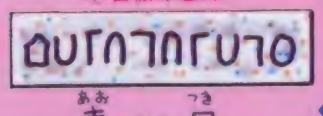

6アーリー語を日本語に置き換えて
フラーナ＝青い
ルーニ＝月

5ホープ語をアーリー語に置き換えると……
ブラナ＝フラーナ
ルノ＝ルーニ

このゲームで最も重要なクリアアイテム〝キルノ〟を探すヒントにもなる石板が6カ所の洞窟に隠されている。その石板には図①のようなホープ語が彫り込まれている。

ここでその解き方をちょっとだけ教えるネ。

このホープ語を解読するには、キーナ爺さんの祈りの歌をもとに、小説中のホープ語の50音表を完成させる必要があるよ（図②）。

そして、それによってこの石板の文字がホープ語で「ブラナ ルノ」と読むことがわかるのだ。

そこでまた小説を読んで「ブラナ」と「ルノ」に似たアーリー語を探して……というように謎を解いていくのだ。

このほか、いっしょに付いているカセットテープにも、〝キルノ〟に関するヒントがあるよ。

サトルの戦いは果てしない宇宙へとつづく

第4衛星 プランタス

この衛星にはF・G・H・I・Jの5つのエリアがある。宇宙面は赤いシールドでおおわれており、地表面は森や草原になっていて植物的な敵が多い。

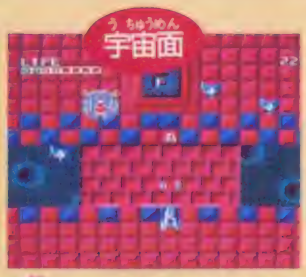

赤いシールドにおおわれたその下には緑色の地表がのぞいている

まん中に陣取っているメワームがその向こうの階段を邪魔してる

メワーム
大きな目から超音波リングを出す

スパーラ
バルカンビームの攻撃はかなり強烈だ

第3衛星 レイクシー

ここは、K・L・M・N・Oの5つのエリアに分かれ、金属的な敵が多い。地表には遺跡があり、その周辺まで来ると敵キャラがウヨウヨだよ。

ネプラを取り巻くように敵が攻めてくる！ 巨大ヒトデもブキミ

おごそかな感じさえする神殿を守る敵キャラはなぜかおチャメ

ゴードン
口から炎を吐くが動きがひょうきんだ

ウノーラ
X線をあびて巨大化した宇宙ヒトデ

第2衛星 ダール

ダールは、P・Q・R・S・Tの5つのエリアに分かれている。ここまで来ると、敵の攻撃も激しくなり、ツイン砲では歯がたたない敵もでてくるぞ！

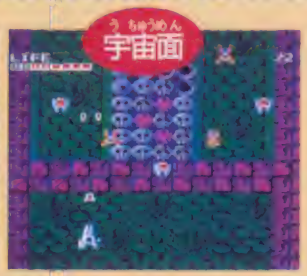

ドクロにジンメンガンとオドロオドロしい面。早く切り抜けよっ

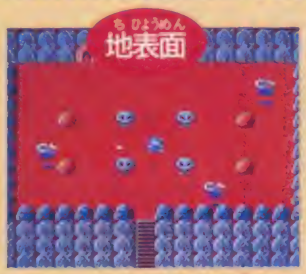

うーん、これはどこかで見たような……。もしかしてゼルダ？

グラビノーヴァ
口からファイアービームを吐き攻める

ゾヴィ
ツイン砲でも歯がたたない程の生命力

第1衛星 マイラス

いよいよマイラスへ。U・V・W・X・Yの5つのエリアに分かれて、敵も妖獣や、巨大化したり、ロボット化された宇宙生物と、かなり手強くなったぞ。

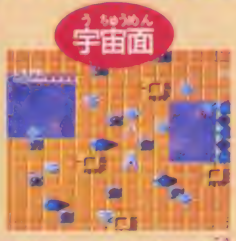

ゲゲッ！ なんだこの敵の数は。ネプラ危うし!?

トニ コーマ
大型のファイアービームはかなり強力

ディプロイ
攻撃力、防御力共にかなり高く巨大だ

最終目的地 惑星ホープとは…

惑星ホープはシルバーのシールドでおおわれていて、この地表エリアがある以外は謎に包まれている。サトルは神の薬を手にし、キリルを救えるのか!?

ファミコン版テキストアドベンチャー

待ってました！ デッドゾーン

10月末発売予定

サン電子

2980円

"ポートピア"はおもしろかった！　1度事件を解決してしまったら、2度と楽しめなくなるのが唯一の欠点だったけれど……

あんなゲームがまた出ないかな、と心待ちにしていたキミに朗報だ。そう、デッドゾーンは、ポートピア連続殺人事件と同じ、テキストアドベンチャーゲームなのだ！

デッドゾーンは、12フロア構成。主人公カークは、狂ったコンピュータ、ライオネックスを破壊し、婚約者マリーを救い出すために、地下1階に潜入、9階までの10のフロアを次とクリアしていかねばならないのだ！

マザーコンピュータが反乱！

カーク・マックレーは地下廃棄所に閉じ込められていた。

「なにが起こったってんだ」

最新型スペースコロニー5088のマザーコンピュータ、ライオネックスの建設にたずさわっている、婚約者のマリー・ブラウントを訪ねてきてみたら、公安ロボットの手で地下に落とされてしまったのだ。

ライオネックスは、コロニーの中心に、巨大なビルのようにそびえ立っている。

ライオネックスが反乱を起こしたのだろうか？

マリーは無事なのか？

それを確かめるためには、なんとかして、地下を脱出して、ライオネックスの最上階まで登らなくてはならない！

マリーを救い出せ!!

イラスト／相川修一

これはテキストアドベンチャーゲームなのだ

テキストアドベンチャーゲームってなんだかわかるかなあ？ 全国に犯人さがしブームを広めてしまったあのポートピア連続殺人事件のように、画面に表れた文字を読んで、それを選択してナゾ解きしていくゲームをそう呼んでいるのだ。

このアドゾーンもストーリーは犯人さがしではないけど、画面下の文字を選択しながら冒険していく、テキストアドベンチャーなのだ。キミ自身が主人公となって、自分の力でゲームストーリーを作っていく、とても奥深いゲームなんだな。

ゲームは、コントローラでコマンドを選択するだけで進められる。左のように、キミがあるコマンドを選択すると、それに対するメッセージが画面に表示される。コマンドしだいで、重要な情報が手に入ったり、主人公のまわりの状況が変わったりするのだ。

コマンドを通し、キミ自身が主人公となって、ゲームを進めるというわけなんだ。

○十字ボタンでコマンドを選んでから、Aボタンを押せばよいのだ

4つの心得肝に命じてゲームを進めよう

テキストアドベンチャーゲームは、シューティングゲームなどのアクションタイプのゲームとはまったく違うから、最初はとまどうかも知れない。次の4つをしっかりおぼえて、はやくコツをつかんでしまおう。

その1 コマンドを確認

アドゾーンは、フロアごとにコマンドが違っている。キミは、コマンドを通して主人公カークの行動を決めるのだから、どんなコマンドがあって、何ができるのかを、キチンと確認しておくことが大切だ。

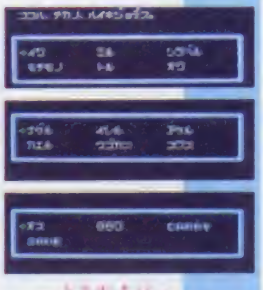

○地下発掘所では16のコマンドが使える

その2 まわりをよく見る

自分が今どこにいるのか、そこはどんなところなのかを知っておくことが大切だ。ミルやシラベルのコマンドで、周囲の状況を把握しよう。

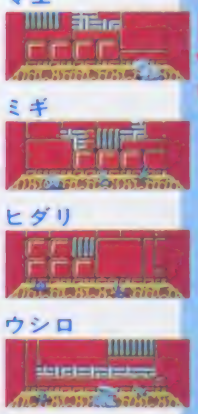

○ミルで四方をチェック。出口は見当たりませんねぇ。ウーム

その3 とにかくなんでもやってみる

あらゆるコマンドを試してみる。これも重要だ。ムダだと思っても、やってみれば、意外と重要な情報が手に入ったりするものなのだ。

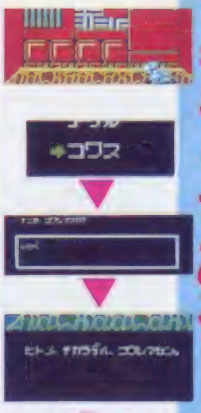

○ヒトの力でダメということは、ロボットの力ならば……

その4 メモをとるのを忘れるな

すぐには役に立たなくても、状況が変わったときに、重要な意味を持ってくる情報もある。情報を集めることが、クリアのコツなのだ。

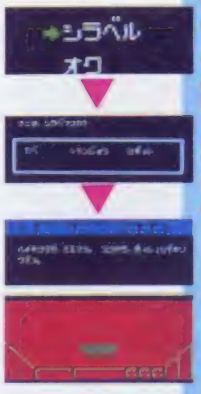

○なーるほど。でも、今はまだ、天井に登れないんだよなぁ

©SUNSOFT

最上階で待っている

地下1階から9階まで、10のフロアをクリアしろ

デッドゾーンの10のフロアは、それぞれが密室になっている。なんとかして脱出成功すると、クリアしたことになり、次のフロアへ進めるというしかけだ。SAVEのコマンドで、次の日に、同じフロアからゲームを続けることもできるぞ。

7F エンジンルーム

ライオネックスの動力は、原子力だ。このエンジンルームは原子炉につながっているに違いない。まず、そいつをなんとかしたい……だけども、ライオネックスは太陽エネルギーでも動くように造られているので、それだけでは、まだ充分ではない。8Fに行かないことには……

6F 工場

ブルブルッ。ここはロボットをつくる工場なのだ。普通なら、恐がる必要は少しもないが、ライオネックスが反乱している今では、まわりを敵に囲まれているようなものだ。ロボットが動き出したりしたら、ちょっと勝ち目がないぞ。すばやく脱出するのが賢明だろう。

4F 異次元空間

突然、周囲の様子が一変する。ここは本当にライオネックスの4Fなのか？——4Fは、異次元空間。他のフロアとは違う特別なしかけがある。実は、このフロアはボーナス面になっていて、うまくクリアすると、とってもシアワセになれるのだ。詳しいことは秘密。アッと驚くことになるゾ。

2F 植物種子保存室

スペースコロニーでは、食料、とくに植物性の栄養物の確保が、つねに最大のポイントとなるのだ。したがって、種子の保管は厳重、脱出も困難というわけ。

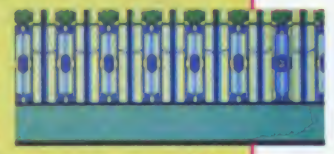

このカプセルに、種子が保存されている

スタート！ B1 地下廃棄所

ライオネックスで働くマリーを訪ねてきたところが、地下の廃棄所に押し込まれてしまうとは、いったいどういうことだ。四方は頑丈なカベで、押してもたたいても、ピクともしやしない。何か役に立つものはないものか……

このおり、後ろのキャリーが埋もれていた！

天井から出るためには、どうすれば……

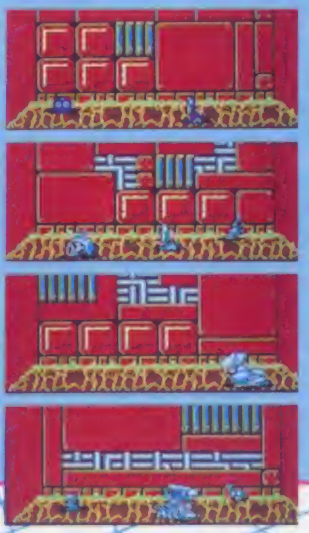

四方のカベは、コワしようがないが、ロボットのスクラップがなんとか利用できそうだ

ライオネックスは

8F マザーコンピュータルーム

ついに、マザーコンピュータ、ライオネックスを目の前にする！　怪物のようにデカイ代物だ。こんな化物を、どうやって破壊すればよいのか……そうだ！　マリーがこのフロアのどこかにいるはずだ。マリー、どこにいるんだ！

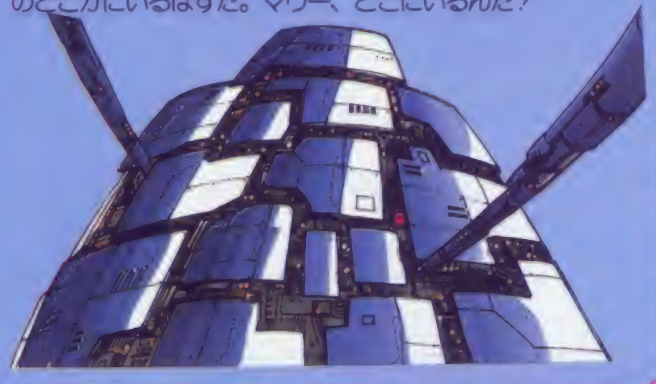

脱出！ 9F 緊急事態！

最後の最後まで気を抜くことはできない。8Fのマザーコンピュータルームをクリアしても、まだ9Fがある。早く脱出しないと、ライオネックスの爆発にまきこまれてしまうぞ！　いったいどこに出口があるんだ？

5F 通路

異次元空間をクリアしたら、いきなり、通路へ出てきてしまった。フーム。この通路はどこへつながっているんだろうか？　ライオネックスは、簡単に通してくれないだろうから、慎重に行かなくては。

●さて、この先はどこまでつづいていることやら

3F 植物研究室

スペースコロニーでの植物研究は、食料生産に影響する重大問題だ。だから、ここには、ライオネックスと直結する端末システムがある。何か情報を手にいれられないか……

●このモニターは、ライオネックスとつながっているはずだ

1F マリーの部屋

廃棄所からなんとか脱出して、マリーの部屋にきたはいいが、ドアがロックされて、外へ出られない。寝室、台所、仕事場と、しらみつぶしに調べてみれば、何かみつかるだろうか……

●マリーの寝室だぜ♡

●台所のテーブルは何だ？

●パソコンから何か情報を…

●寝室の棚の中を調べた？

カークの道連れ キャリーは心強い味方なのだ！

キャリーは、カークが自分自身の手で作ったロボットだ。5カ月前、マリーがライオネックス設計のチームに選ばれたときに、お祝いとしてプレゼントした。だから本当ならば、マリーと一緒にいなければならないはずのキャリーが、B1の地下廃棄所に捨てられているとは、事態はかなり深刻なようだ。

キャリーは、故障しているのか、最初は全然動かないけれども、あることをすると再び動きだす。マリーとともに、5カ月間ライオネックスで暮していたキャリーは、カークにとっては重要な情報源であり、たのもしいパートナーなのだ。

FAMILY COMPUTER™

Othello®

オセロ

究極のパズルゲームのファミコン版が出たゾ!

誰もが知ってるお茶の間ゲームの王様、オセロのファミコン版が、もうすぐディスクとカセットの両方で発売されるゾ。たまには運射疲れのユビを休めて、う〜んとアタマをヒネってみるのも、イイジャナイ!?

河田

10月13日発売予定
2980円
ディスク

11月11日発売予定
4900円
カセット

ファミコン版オセロにはこんな機能があるゾ!

さて、このファミコン版オセロ。自分の実力に合わせて対戦レベルを選べるのは他のコンピュータオセロと変わらない。違うのは、まずお互いの持ち時間を決めて対局できるってコト。画面右側の時間表示とニラメッコしながら試合を進めるんだけど、時間切れになったら負けだから、緊張感があるネ! それに、画面内を手が動いて石を裏返すのも、臨場感あふれてオモシロイ! 友達同士で対局できる2プレイヤーモードも、もちろんついてるゾ。

Step 1 まずは、モード選択!

モード選択画面で、手番（黒が先手）、対戦レベル（弱いレベル1から強いレベル4まで4段階ある）、持ち時間（20分〜無制限の4段階）を選ぼう。あとは名前を登録して、さあ、対局が始まるゾ!

Step 2 いよいよ、試合開始

○黒石と白石が2個ずつ並ぶ。まずどこに打とうかナ

○打てない所に石を置こうとしても、置けないヨ!

やり直し!

※オセロはツクダオリジナルの登録商標です。

©ツクダオリジナル/河田

ファミマガ版

コンピュータオセロ大会

他機種オセロ		VS	ファミコン版オセロ
オセロMII	レベル3 ●	4—60	レベル3 ○
	レベル3 ○	7—57	レベル3 ●
	レベル1 ●	40—24	レベル1 ○
	レベル1 ○	49—15	レベル1 ●
マルチビジョン	レベル8 ●	37—27	レベル4 ○
	レベル8 ○	44—20	レベル4 ●
	レベル1 ●	51—13	レベル1 ○
	レベル1 ○	57—7	レベル1 ●
オセロタイニー	レベル2 ●	18—46	レベル2 ○
	レベル2 ○	28—36	レベル2 ●
	レベル1 ●	31—33	レベル1 ○
	レベル1 ○	49—15	レベル1 ●
セガ版オセロ	レベル5 ●	53—11	レベル4 ○
	レベル5 ○	21—43	レベル4 ●
	レベル1 ●	19—45	レベル1 ○
	レベル1 ○	59—5	レベル1 ●
森田オセロ	レベル4 ●	55—9	レベル4 ○
	レベル4 ○	53—11	レベル4 ●

※●は黒番、○は白番を表しているんだヨ

○宿敵!? セガ版オセロとの対決だ。結果は左表のとおり2勝2敗の引分け

ファミコン版オセロの実力は、どのくらい?

ところで、このファミコン版オセロ。いったい、どのくらいの強さなのか気になるところだネ。そこで、編集部では、市販されている他機種のコンピュータオセロと対戦させてみたのだ。対戦相手は、左表の5機種。パソコン版からは、パソコン版オセロとして一番メジャーであり、また、最強のコンピュータオセロと評判高い森田オセロを代表選手として登場させたソ。

同格と思われるレベル同士を黒番・白番入れかえて対戦させた結果は、左表のとおりファミコン版オセロの7勝11敗。〝強さ〟を基準に考えれば、ファミコン版オセロは、本格的コンピュータオセロとしては、まあ、あまり強いとは言えないということになるネ。

それでは、ということで今度は編集部でオセロの腕に覚えがある?連中が、ファミコン版オセロと対戦したのだけれど、それが、ナ、ナント、レベル1にもなかなか勝てないのだ! 結果は右表のとおりで、ファミコン版オセロの圧勝に終わったというワケ! 結論。まあオセロの全日本選手権で優勝をも狙おうかというオセロマニアにはちょっともの足りないかもしれないけれど、これからオセロが強くなりたいオセロファンのキミにとっては、うってつけの練習相手と言えそうだソ!

ファミマガ編集部	VS	ファミコン版オセロ
バボ	11—53	レベル1
ノリオ	13—51	レベル1
米丸	25—39	レベル1
コージ	32—32	レベル1
ともみ	50—14	レベル1
ともみ	11—53	レベル2
ともみ	8—56	レベル3

○ファミマガ名物男!? コージも対戦。バリバリでブッチギルぜ!!

Step 3 熱戦!

○十字ボタンで手を動かして、打ちたい所でAボタンを押す

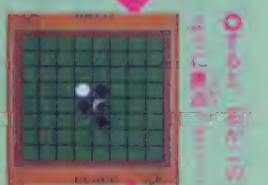

○すると、石が一つ…ここに置かれ…

○今度はコンピュータの手が動くのダ

ただ今コンピュータが思案中!

○オヤッ、コンピュータが悩んでいる!? こちらのほうが優勢なのカナ

時間切れでコンピュータの勝ち!

○右側の時間表示に気をつけないと時間切れで負けちゃう

Step 4 試合終了!!

○石で盤がすべて埋まって試合終了。この試合、勝ちはアキラカだが、とりあえず石を数えさせてみよう

○左上と右下から双方の石がキレイに並んでいき、画面右下に結果が表示される。勝ったヨ!

一手戻し機能

○○マッタをしたい時は、Bボタンを押せば一手前の局面に戻せる

今の手は、取り消し!

ファミコン版オセロ必勝法
オセロの勝ち方研究

その1 相手の手を消す
～マルチビジョン戦より～

オセロで負けるのはたいてい、石を打てる場所が少なくなって、結局打ちたくない所に打たざるを得なくなるというケースだよネ。ファミコン版オセロは、相手をそういう立場に追いこむのが得意で、相手の石の内側にもぐりこむような感じで打ってくるんだ。それを防ぐには、あまり外側の石を多く返さないように、できるだけ内側の石を返すような感じで打てばいいソ。また、相手が次にどこに打とうとしているかを前もって見抜いて、相手の手を消すように石を打つのもいい手だヨ。

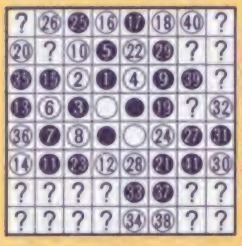

○別マルチビジョン戦の棋譜一番だ。最後は、石を置いていった順番だヨ。?の部分は自分で考えてみてネ

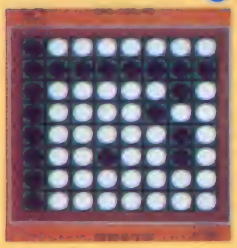

○この試合、44対20で白番マルチビジョンの勝ち

○見事に黒の狙いははずされてしまった

○白は★印の所を狙う黒の手を消したい

○これで黒はそこに打てなくなった

○黒が次に狙っているのは★印の所だソ

その2 壁をつくって破らせる
～ファミマガオセロ名人戦より～

相手を追い込むには、出来るだけ石が散らばらないように固めて打ち、壁のような形をつくり、相手にその壁を破らせながら隅の方へと追いつめていくのも有効だソ。写真は、ファミマガオセロ名人が白番で対戦したもの。黒番のコンピュータを追いつめていく試合の流れを研究してネ。

○○上がこの試合の途中までの棋譜。下のとおりこの試合、52対12で白の圧勝！

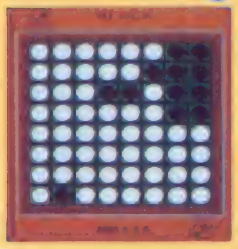

○左辺を固めた白は下方に壁をつくった

○白も、左辺のほうに石を固めていく

○黒が辺のほうへ飛び出し、急戦の様相

○黒番パス。お前はもう死んでいる！

○黒は内側を固めようと必死に抵抗！

○左上隅を確保し、白必勝の形勢だ！

○追い込まれた黒は、勝ちをあきらめた!?

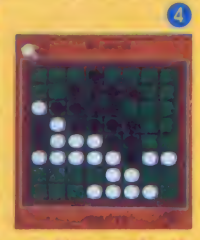

○下方へと、白は黒を誘いこんでいくソ

●これはオマケだ！レベル1にパーフェクトで勝とう！

上に書いたような手筋を覚えて、さあ、コンピュータと対戦してみよう！ 慣れてくれば、レベル1くらいならばパーフェクト勝ちも不可能ではないハズだヨ。左に、実際にパーフェクト勝ちしたレベル1との対戦棋譜をのせたので、参考にしてネ。

○石の試合の完全棋譜

○壁が増まる前に白のパーフェクト勝ち

○もうパーフェクトは見えたようなもの

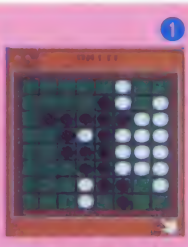

○左辺に白石の山をつくり白必勝の形勢

【問い】ラストシーンの感想を百字以内で書きなさい。

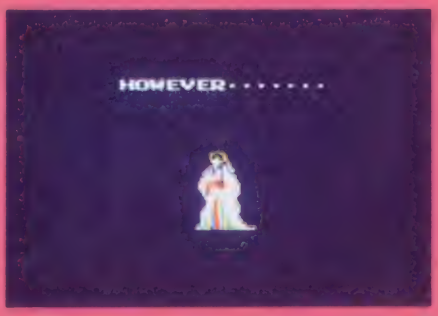

影の伝説™

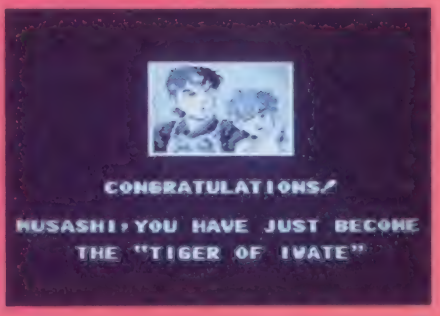

六三四の剣™

(1) 六三四の剣

映	画	の	ラ	ス	ト	み	た	い	な
カ	ッ	コ	イ	イ	、	と	思	っ	た
。	特	訓	、	荒	修	行	、	道	。
で	た	で	い	「	シ	ブ	イ	じ	ゃ
ん	」	と	言	う	。	ぼ	く	は	、
え	ら	そ	う	。					
場	破	り	の	時	は	騒	い	で	た
友	だ	ち	も	、	大	会	決	勝	が
始	ま	る	と	ま	じ	め	に	な	る
と	見	て	た	。	ラ	ス	ト	に	な
る	と	。							

(2) 影の伝説

や	っ	た	ネ	！	と	、	気	持	ち
が	ス	ッ	と	し	た	。	強	い	首
領	と	の	対	決	が	何	回	も	あ
っ	て	、	な	か	な	か	最	後	ま
で	進	め	な	か	っ	た	か	ら	だ
。	「	霧	姫	が	カ	ワ	イ	イ	ぞ
」	と	か	「	ラ	ス	ト	を	見	な
き	や	忍	者	じ	や	な	い	」	と
か	、	自	慢	で	き	な	い	ので	よ
け	い	う	れ	し	か	っ	た	。	

新しいものを生み出す。
株式会社タイトー
(1)六三四の剣 標準小売価格4,900円 (2)影の伝説 標準小売価格4,900円 絶賛発売中
タイトーファミコン情報局 東京☎(03)220-1068 ☎0678-23-1340
本社 東京都千代田平河町2-5-3 ファミリーコンピュータ™は任天堂の商標です。

君のファミコンを洗え！

画面がきたない。音が出にくい。画面が出にくい。
そんなときに、ファミコンクリーナー「おそうじ探偵君」で、
バッチリ・クリーニング。これで、君のファミコンは、いつもピカ、ピカなのだ!!

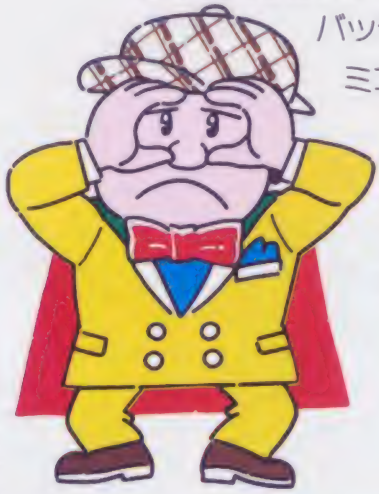

画面がきたない？
テレビゲームの画面の一部が欠けたり、画面がよごれていたり、画面がはっきりしないときに。

音が出にくい？
音がとぎれたり、音がまったく出てこないときに。

画面が出にくい？
スタートボタンを押しても、画面が出てこなかったり、途中で画面が消えてしまったときに。

ファミコンクリーナー「おそうじ探偵君」で事件は解決！

パルテック　ファミコンクリーナー

おそうじ探偵君

ファミコンクリーナー「おそうじ探偵君」
FC-100（クリーニング液VF-1付）
¥680

■お求めは、
各有名デパート、玩具店
及び電気店へどうぞ。

新発売

こんなに汚れがとれる

①クリーナーのフエルト部分にクリーニング液を十分に含ませます。

②カセット本体の差し込み口に入れ、左右に動かして汚れを拭きとります。

こんなに汚れがとれる

①クリーナーの布部分にクリーニング液を十分に含ませます。

②ファミコンの差し込み口に直接に差し込んで、汚れを拭きとります。

＊汚れた布部分は回転させてきれいな面でがもクリーニング出来ます。

発売元　株式会社 PALTEC

〒164 東京都中野区南台５－25－６ 真和ビル２F ☎(03)380－8101
〒532 大阪市淀川区東三国６丁目17番15号 ☎(06)399－7361

Romancia

ロマンシア

Dragon Slayer J.R.
〈ファンフレディ王子のおどろくべき旅〉

こんなの有りか?!
掟やぶりのニュータイプ

RPG風味アクションアドベンチャーゲーム

- 高速フルカラースクロール(毎秒20枚)
- 3D感覚の重ね合わせ処理(最大128重完全重ね合わせ)
- 20万エリアの広大なマップ、超スピード画面切り換え
- 場面の状況によって変わる、豊富なBGM(7曲)
- レーダー機能搭載(デカマップの縮少図の表示)
- ひらがな表示のメッセージで、会話もOK
- すべての画面にちりばめられた数々のトリック
- 勿論、ジョイスティック対応

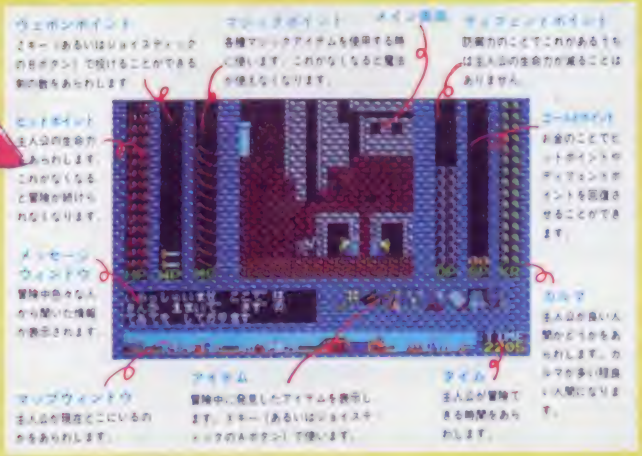

発売日	対応機種	メディア	価格
10月6日	X1C/F/Turbo	5インチ2D	¥6,800
10月18日	PC-9801F/VF	5インチ2DD	¥6,800
	PC-9801M/VM	5インチ2HD	¥6,800
	PC-9801U2	3.5インチ2DD	¥6,800
10月30日	PC-8801SR/FR/MR専用	5インチ2D	¥6,800

予約受付中・通販(〒200円)

▶通信販売ご希望の方は、品名・機種名・住所・氏名・電話番号を明記の上、現金書留で日本ファルコム・FCマガジン係までお申込みください。

スタッフ募集　正社員およびアルバイト

- パソコン・ファミコンゲームソフトの企画・制作
- アミューズメント商品の企画・制作
- 出版(編集・執筆・企画・制作)
- 音楽担当(ゲームミュージックの作編曲・効果音の作成他)

SST

Falcom
日本ファルコム株式会社
〒190 東京都立川市曙町2-2-19 カトービル
TEL 0425(27)6501代

DETI

ジャンプ! JUMP!

クラッシュ! CLASH!

手に汗にぎるカーチェイス!!

10月8日発売予定

Buggy Popper T.M.

バギー・ポッパー

彼女とドライブ中、悪漢に襲われた君は、彼女を連れ去られてしまう。君は、彼女を救い出すため愛車「バギー・ポッパー」のアクセルを踏み込み、悪の集団「ブラック軍団」を追走する。君のテクニックで無事彼女を助け出すことができるか。

B-ウイング

つぎつぎと襲いかかる敵。行く手をはばむ多重要塞の群。宇宙に飛びたったスーパーメカFX-1号は、奪われたウイングをとりもどし 重機動要塞「ゴプナス」と戦う。決め手は10種類のウイングだ。

希望小売価格

¥4,900

DETI 未来を創造する、電子技術の
データイースト株式会社
〒167 東京都杉並区南荻窪4-41-10 データイーストビル TEL03-332-1875

《注意》違法性が極めて強い、ファミコンカセットのダビング機が出ていますが、このプログラムは絶対にコピーできません。

Q·B·Bチーズ

キャンディータイプチーズ

おいしさプラス楽しさいっぱい!!

毎月抽選で1,000名
合計4,000名さま

スーパーマリオブラザーズ2

ファミコン・ディスクカード プレゼント!

最終締切—61年12月31日(当日消印有効)

●応募方法　Q·B·Bキャンディータイプチーズ55g・170g入りパッケージの裏面についているマリオマークを2枚1口として、応募ハガキ又は官製ハガキにしっかりと貼り、住所・氏名・年令・電話番号をご記入のうえ下記あてご応募ください。
※お1人様何口でもご応募できます。

●あて先　〒651 神戸市中央区坂口通1丁目3番13号
六甲バター株式会社
「Q·B·Bファミコンプレゼント」係

●しめ切り　しめ切日は毎月末日(到着分)。最終しめ切りは、61年12月31日(当日消印有効)です。

●当せん発表　厳正に抽選の上、ご当選者には賞品の発送をもって発表にかえさせていただきます。

マリオマークは、キャンディータイプチーズ55gに1枚・170gに2枚ついています。

©1986 Nintendo

僕らの、ファミコン・カセット宝箱。

© Nintendo

「あいつと、ファミコンで勝負だ。」と決めたら、アタッシュケースにファミコン・カセットをズラリと入れよう。このケースをさげて、さっそうと道を歩けば、それはもう「プロの気分」だね。色も好みに応じて6色ぞろい。レッド、ブルー、グリーン、イエロー、ブラック、そしてベージュのケースは、ファミコン上級者の君達にぴったりだ。

ファミコン・カセット専用

アタッシュケース

カギ付／ファミコン・カセット18本まで入ります。／6色勢ぞろい

●ファミリーコンピュータ・ファミコンは任天堂㈱の商標です。

発売元　株式会社 カマヤ　〒103東京都中央区日本橋小網町6番1号☎03(667)3553㈹

ファミリーコンピュータ™用カセット SNKとKACから大型新製品

噂は本当だった

株式会社　エス・エヌ・ケイ
本　　社　〒564 大阪府吹田市豊津町14-18号 丸善ビル602号
東京支店　〒160 東京都新宿区四谷1丁目5番地　佐奈ビル3F
SNKテレホンサービス　大阪：(06)338-2570

ケイアミューズメントリース株式会社
本　　社　〒156 東京都世田谷区[illegible]2-39-[illegible]
ファミコン事業部　〒[illegible] 東京都[illegible]
大阪支店　〒530 大阪市北区天満3-6-22　北大阪屋ビル
KACテレホンサービス　東京：(03)239-7131
大阪：(06)365-0040

〈ご注意〉
違法性が極めて強い、ファミコンカセットのタビック機が出ていますが、このプログラムは絶対にコピーできません。
ファミリーコンピュータ・ファミコンは任天堂の商標です。

君の頭脳プレイを見せてくれ……
合体➡分離・フォーメーションが
ボタン1つでOK!!

TERRA CRESTA™

分離中の弾の発射方向が自分でえらべられる!

フォーメーション デザイン機能付

ファミコン用カセット
03 テラクレスタ

メガ 1M大容量
ロム ROM搭載

希望小売価格
¥4,900

新発売!

© 1986 Nihon Bussan Co.,Ltd.

敵の首領マンドラー出現。
無敵の火の鳥に化身して一騎打ちだ。

敵中型母艦(CHUBO)出現。
3機フォーメーションで破壊。

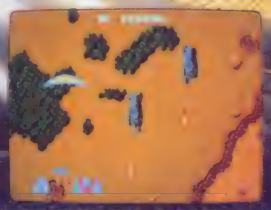

巨獣魔境に侵入。2機分離
フォーメーションでビーム攻撃。

たのしさアップ!
1M大容量ROM搭載

強力なパンチで襲ってくるゴリラに
挑み、ビルをかけ登るクライマー。

12月発売予定
価格未定

ファミコン用カセット
04 クレイジークライマー

CRAZY CLIMBER™

かんばれクライマー!
超高層ビルへ脱出しろ。
空からの救出作戦開始。

© 1986 Nihon Bussan Co.,Ltd.

絶賛好評発売中!!

戦え!マグマックス!合体パーツでロボットに変身!! ワープで地下、地上とワイドに攻撃が拡がる。

01 マグマックス

希望小売価格
¥4,900

© 1986 Nihon Bussan Co.,Ltd.

絶賛好評発売中!!

謎の基地に潜入、追跡をかわし要塞を攻撃!! 激走、クラッシュと大迫力のスペースバイクチェイス。

02 セクロス

希望小売価格
¥4,900

© 1986 Nihon Bussan Co.,Ltd.

PRESENT

パスワードキャンペーン実施中!!

「テラクレスタ」のテーマ曲を集めた
ミュージックカセットをプレゼント!

「テラクレスタ」には敵、固定物の中に3種類の英文字が隠されています。
それを発見してくれ!! 正解者の中から抽選で1000名様にプレゼント!

- 応募方法 はがきに住所、氏名、年令、電話番号、答えを書いて応募して下さい。
- 応募先 〒530 大阪市北区天神橋1-12-9
  日本物産株式会社 企画・開発部「テラクレスタ・プレゼント」係
- しめきり日 昭和61年10月31日(必着)

ファミリーコンピュータ・ファミコンは任天堂の商標です。

■ファミリーコンピュータインフォメーション
(06)351-3841

Nichibutsu
日本物産株式会社

本社 大阪市北区天神橋1丁目12番9号
☎(06)353-5211(代) 〒530
東京(03)864-5271(代) 札幌(011)824-2571 九州(092)472-7221

(ご注意) 通信行為が極めて激しい、ファミコンカセットのダビング機が出ていますが、このプログラムは絶対にコピーできません。

TECMO SOFT

TECMO テクモの 任天堂 ファミリーコンピュータ™用カセット

スーパースターフォース

1M(メガ)搭載でキャラクター容量は
なんと、「マイティボンジャック」の6倍!!

10月24日発売

CREATIVE SOFT TECMOLAND テクモランド

君は時間の
支配者になる!

SUPER STAR FORCE™

時空暦の秘密

時空暦2010年、暗黒星ゴーテスとの
闘いは終った。しかし、謎は残された。
敵星ゴーテスとは、一体何だったのか。
あの闘いは、いったい……だが、
さらに根本的な謎があった。時空暦……
そう、時間と空間が入り乱れたこの
時空宇宙は、どのようにして形成された
のか。すべては、時空元年に秘密がある。
はたして、時空暦0001年になにがあった
のか。

希望小売価格5300円

'87 ディスクシステム 第一弾

1月発売予定

キャプテン翼

©高橋陽一・集英社・テレビ東京・土田プロ
少年ジャンプでおなじみキャプテン翼が
ゲームになって登場!

2月発売予定 ロム・カートリッジ

「アルゴスの戦士」

アルゴスの戦士がさらにグレードアップして帰って来る!
戦士はまた新たなる戦いに挑んで行った。

テクモランド最新情報→

TECMO テクモ 株式会社
〒101 東京都千代田区神田須田町2-2
須田町藤和ヒル

ファミリーコンピュータ・ファミコンは任天堂の商標です。

とんでるジョイパット！
手軽にワイヤレス

セタ・ワイヤレスコマンダー

任天堂ファミリーコンピュータ専用コントローラー

標準小売価格 ¥5,800

セタ・ワイヤレスコマンダーの特徴

●コードが無いジョイパット　●自動連射機能内蔵
●なんと 現在ファミコン用に市販されているすべてのジョイスティックをワイヤレスに変身させることができる

ファミリーコンピュータ™用カセット

01 本将棋

内藤九段将棋秘伝

好評発売中!!

第2弾開発中

史上最強へ向けて王手！

「森田の将棋」

総指揮＝森田和郎

（将棋5段／囲碁3段／オセロ2段／プログラミング10段!?）

SETA

株式会社セタ

●全国の百貨店・量販店・専門店でお買い求めください。※ファミリーコンピュータは任天堂の商標です

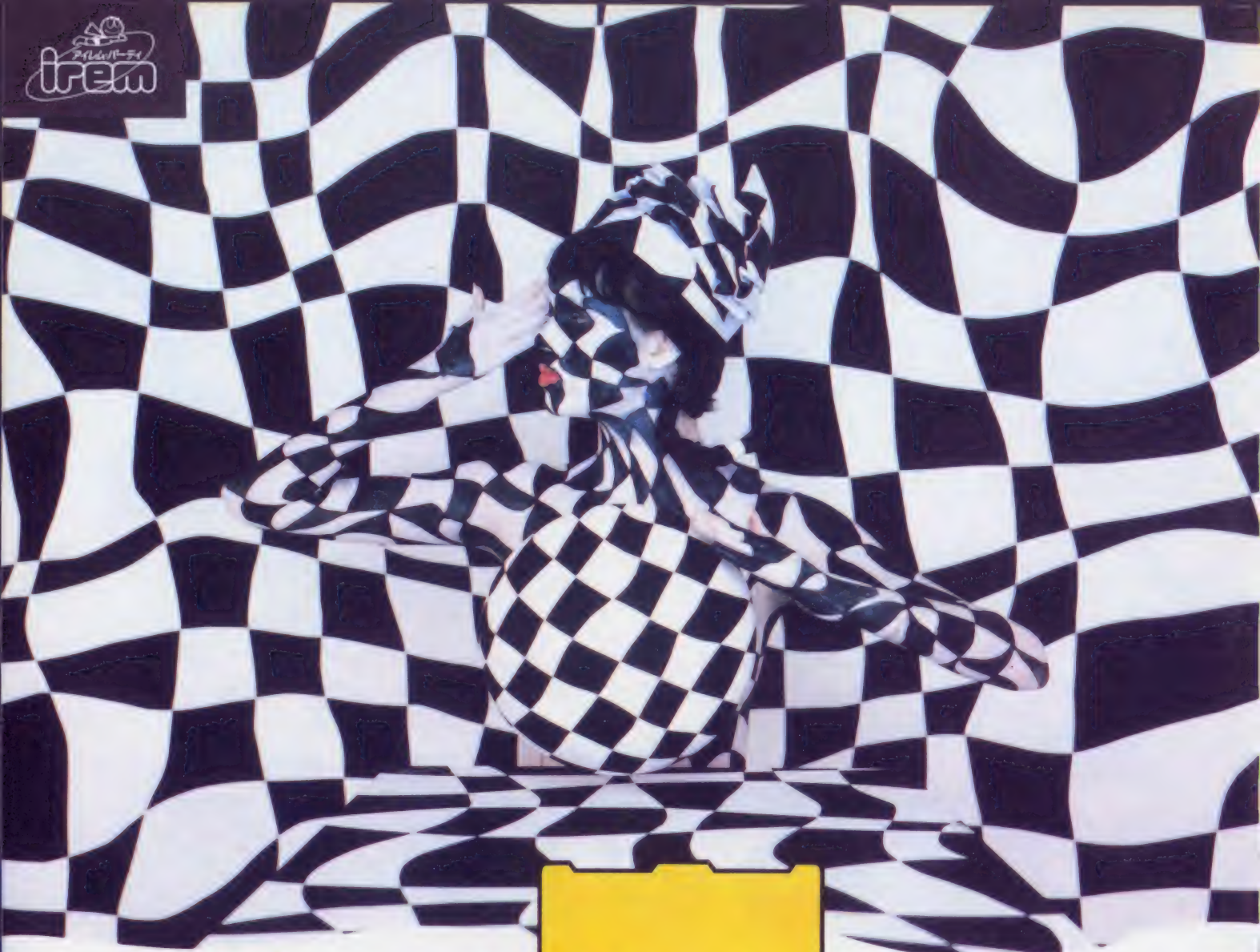

なんだ、これ！おつむがいたい。

新次元のアイレムすごい。神経ビンビン！あたまが2つほしい…。

11月下旬 新発売 アイレム DISK SOFT 第1弾

THE MONITOR PUZZLE

きね子

KINETIC CONECTION ™

きね子のジグソープレゼント！

アイレムの新ソフトの名前をあてて下さい。□□子

□の中に入る文字を官製ハガキに書いて住所・氏名・年令・学年を明記の上、〒561 豊中南郵便局私書箱第40号 DMS「ジグソー・プレゼント」係までお送り下さい。抽選で500名様に「きね子のジグソー」をプレゼントします。●昭和61年12月15日メ切り（当日消印有効）●発表は発送をもってかえさせていただきます。

C 1986 IREM CORP. Licensed from SADATO TANEDA
FAMILY COMPUTER™ DISK SYSTEM
ファミリーコンピュータ™は任天堂の商標です。

アイレム販売株式会社
〒550 大阪市西区西本町1-11-9 岡本興産ビル
☎06(534)1060 アイレム・パーティ係

ハップのファミリーコンピュータ用カセット

歴史的ソフト…ってなわけだ。

パノラミックな大冒険だゾ!!

元祖 西遊記 スーパーモンキー大冒険

11月発売予定

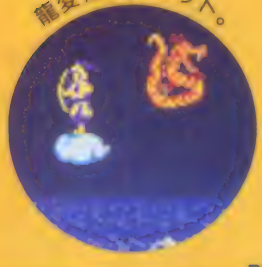

遥か遠い昔。孫悟空は、三蔵法師と共に天竺へと旅に出たのだ。最初に出会う敵は沙悟浄か猪八戒か。この二人を仲間にひきいれて旅を続けなければならないんだ。牛魔王や銀角大王などの敵キャラはなんと20種類以上。それぞれさまざまな術を使って攻撃してくる。悟空も如意棒を使って反撃。筋斗雲の術や龍変化の術などを使い三蔵を守って、待望の天竺に到着だぞ/広大な中国大陸に展開するマップは700面以上。このスリルは本当にノンフィクション。君は目の前に立ちふさがる 金角大王や 銀角大王 を打ち倒して、見事天竺へゴールインできるかな!?

ロールプレイング・アドベンチャー・ゲーム

VAP・GS (9501) ¥4,900

ファミリーコンピュータ・ファミコン

©1988 VAP INC.

4大特典

1. 付属ナレビキ「孫悟空」のトレーディングカードの入場券を抽選で200名様プレゼント。
2. チャンピオンカードを抽選で200名様プレゼント。
3. ゲーム中の静寂をとらにしたオリジナル劇曲「西遊記」を収録。優秀者にはシャープCD・Wラジカセ(CD-5500)他豪華商品を進呈。
4. 天竺までの長いインターバルは、ファミコン通信 ファミリーコンピュータMagazine 読者専用はがきをもらいにファミコン本誌。

vap GAME

緊急指令！今すぐ死の宇宙島を脱出せよ!!

新作ディスクソフト
10月下旬発売予定
定価2,980円

DISK SYSTEM
ファミリーコンピュータ ディスクシステム

デッド★ゾーン
DEAD ZONE

"わな"を突破！君の知性はコンピュータを超えるか!?

ある日突然、マリーが建設した最新型のスペース・コロニーで非常しんがい事態が発生した。狂うはずのないマザーコンピュータに、いったい何が起こったのか!?
カークよ、ただちに出動せよ！婚約者マリーを救い、死の宇宙島から脱出するのだ。
いま、君の頭脳がショートするとき
知性とスリルの静止画スペースアドベンチャー登場

DEAD ZONE 早いもの勝ちプレゼント

おなじみ早いもの勝ちプレゼントにキミも応募しよう!
先着順にステキな賞品をプレゼント！

★1等 どきどきばーど(おもしろ目ざまし)……20名様
★2等 SUNSOFTオリジナルメモクラブ
(メモ付ミニ文房具)……1,000名様
★3等 SUNSOFTオリジナル下じき 1,000名様

※(わしくはカセットの中の応募ハガキをご覧ください。
※当せん発表は賞品の発送をもってかえさせていただきます。

★ダブルチャンスもあるよ！
先着にもれた方の中から抽選(12月31日にしめ切って500名様、1月31日にしめ切って500名様)でサンソフトオリジナル下じきをプレゼント。

第2弾
11月末発売予定
ディスク・ソフト

新発売！謎のマガジン・ディスク
創刊号
ナゾラージュ

DISK SYSTEM

諸君！頭をみがいてまっていたまえ！
いけゆっ
アクマみがこうとちゃった！

MOMOKO姫を救え
今日のスーパー占い／回転迷路ドアマン
スーパージグソー／日本一周ウルトラクイズ

第6弾
11月末発売予定
ロム・カセット

マドゥーラの翼
愛と夢と魔法の大冒険

少女ルシアは、悪の翼、が放たれる前に、マドゥーラの翼、を取りもどそうと魔王の住む北の国へと向かった。

第3弾
12月末発売予定
ディスク・ソフト

DISK SYSTEM

メルヘンヴェール
世界の果ての物語

王子と王女は愛をちかいあった。が、魔法使いが王子をみにくい姿に変え、世界の果てへ飛ばしてしまった。

ファミリーコンピュータ・ファミコン™は任天堂の商標です。

SUNSOFT サン電子株式会社
本社／愛知県江南市古知野町朝日250番地 TEL.(0587)55-1120 〒483

ファミリーコンピュータ™

ゴーストバスターズ™

主人公は君。まず、車をうまくあやつって街を占領した幽霊を退治しに行こう。
お金をためてSHOPへ行けば強い道具を買うことができるぞ。
PKエネルギーが増えすぎると……恐怖のマシュマロマンアタック!

好評発売中!!

君は伝説の魔王ゴーザを倒せるか?

これが噂のマネーアドベンチャーゲーム,
ゴーストバスターズ!

商品番号 GTS-GB
標準小売価格 4,500円

※画面は開発中のもので変更する事があります

GHOSTBUSTERS is a trademark of Columbia Pictures Industries, Inc.
©1984 Columbia Pictures Industries, Inc.
©1984 Golden Torch Music Corp and Raydiola Music Corp.
Original Program and Concept ©1984 Activision Inc.
Code for NINTENDO FAMILY COMPUTER ©1986 TOKUMA SHOTEN PUBLISHING CO., LTD.

ファミリーコンピュータ・ファミコン は任天堂の商標です。

★好評発売中★

超浮遊要塞
EXED EXES™
エグゼド エグゼス

商品番号 GTS-EE
標準小売価格 5,200円

LotLot™
ロットロット

商品番号 GTS-LL
標準小売価格 5,200円

●製作・発売元…㈱徳間書店 ●販売元…㈱徳間コミュニケーションズ PHONE 03(591)9161

TOKUMA SOFT

wave Jack ディスク システム 用ソフト シリーズ第一弾 10月24日新発売 DISK SYSTEM

IMA-GIN

キミは
古代ホープ語の
謎を解けるか

銀河伝承

GALAXY ODYSSEY

西暦2496年、移民惑星キリルに降り注いだ流星群は、人々を石にかえてしまう恐ろしい病気をもたらした。謎の言葉、古代ホープ語で書かれた石板を唯一の頼りに、サトル達は旅立つ、神の国ホープにあるという伝説の薬を求めて……

■ディスクゲームソフト
■サウンドトラック(カセット)
■小説(+キャラ説)
■感性教育のしおり

アドベンチャー
ロールプレイングゲーム

キャラクターデザイン 岡崎つぐお
イメージソング 荻野目洋子
「ロマンティック・オデッセイ」

このソフトは、販売店頭に設置されていますソフト書き換え機(ディスクライター)では販売いたしておりません。

IMAGINEER CO., LTD.
制作・発売元 イマジニア株式会社
東京都新宿区西新宿2-7-1 新宿第一生命ビル15階
お問い合わせ 03-993-8855

★10月21日、「銀河伝承」サウンド トラックLP、ビクターレコードより発売★

SHARP

画面がきれいだ ワザまでさえる。

カセットもディスクも
合体ファミコン
両方楽しめる。

ビデオ端子につなげるから、
ゲームの背景がくっきりはっきり。
隠れキャラも見のがさない。

新発売

シャープ twin FAMICOM
ツインファミコン

AN-500B(ブラック)・R(レッド) 標準価格32,000円

●拡張端子A(15ピン)・B(10ピン)・C(12ピン)・D(18ピン)装備●ファミコン端子(ビデオ入力端子)が前面についた14型カラーテレビ(14M-S50B・R 標準価格59,800円)も同時発売●ビデオ端子のないテレビにもRFコンバータ(AN-58C 別売2,980円)でつなげます。●電源はコンセントから(ACアダプター付属)、電池不要 ●消費電力:6W(DC7.6V入力 カセット時) ●寸法:幅27.5×奥行25.5×高さ9.45(cm)

「ツインファミコン」に使用するソフトは、任天堂株式会社及び同社のライセンシーによる「ファミリーコンピュータ」用カセットをご使用ください。左記「ファミリーコンピュータ」用カセットは、任天堂株式会社の技術情報に基づいて製造され、また同社において品質検査をしたもので、万一上記「ファミリーコンピュータ」用カセット以外のカセットをご使用になりますと、「ツインファミコン」や「ファミリーコンピュータ」の本体が損傷する危険がございます。上記「ファミリーコンピュータ」用カセットには、任天堂株式会社製あるいはその許諾にかかる製品であることを示すために、カセット本体及びその外装に「ファミリーコンピュータ」の表示及び「ファミリーコンピュータは任天堂の商標です」との表示が明記されております。「ツインファミコン」に使用するカセットをお買い求めの時には必ずこの表示をご確認のうえお求めください。

お求めは一流専門店・百貨店で。　お問い合わせは…シャープ㈱電子機器事業本部システム機器営業部　〒545 大阪市阿倍野区長池町22番22号 ☎(06)621-1221(大代表)

ファミリーコンピュータ・ファミコンは任天堂(株)の商標です。

シャープ株式会社

資料出典 ファミコン通信

人気沸騰!!

あこがれてエンジェル!

冴子先生がユミに
手渡した袋に意外な事実が…

第3話 挑戦!!

みなづき由宇

ファミコン
クラブ設立
2週間後
ついに
角丸デパート
月例ファミコン
大会がやってきた

クイ
クイ

月例ファミコン大会

角丸デパート

ビ
ビ
ビ
ビ

よーし
指の調子も
絶好調!!

今回こそ
ウル技
エンジェルに
勝ってみせるぞ!!

CAPCON

おーい光介
そろそろ
予選が
始まるぞ

おう!

それにしても
ユミは
どこ行ったん
だろうな〜

あんなに
きょうの大会を
楽しみに
してたのに……

〈内藤光介〉桜中学の1年生。ウル技エンジェルに勝つことが夢だ

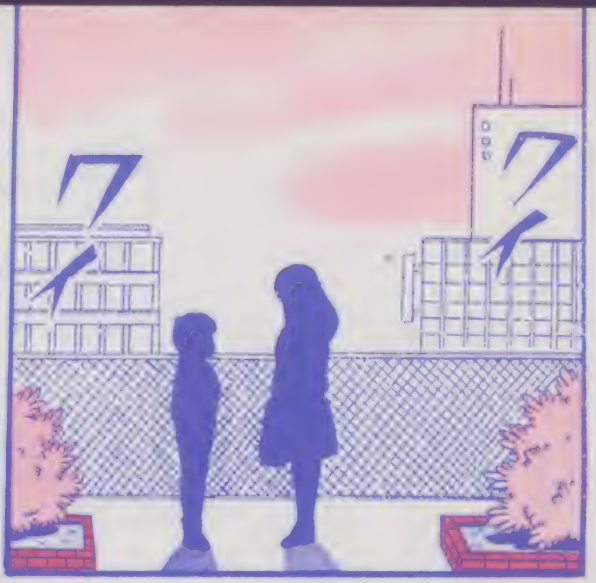

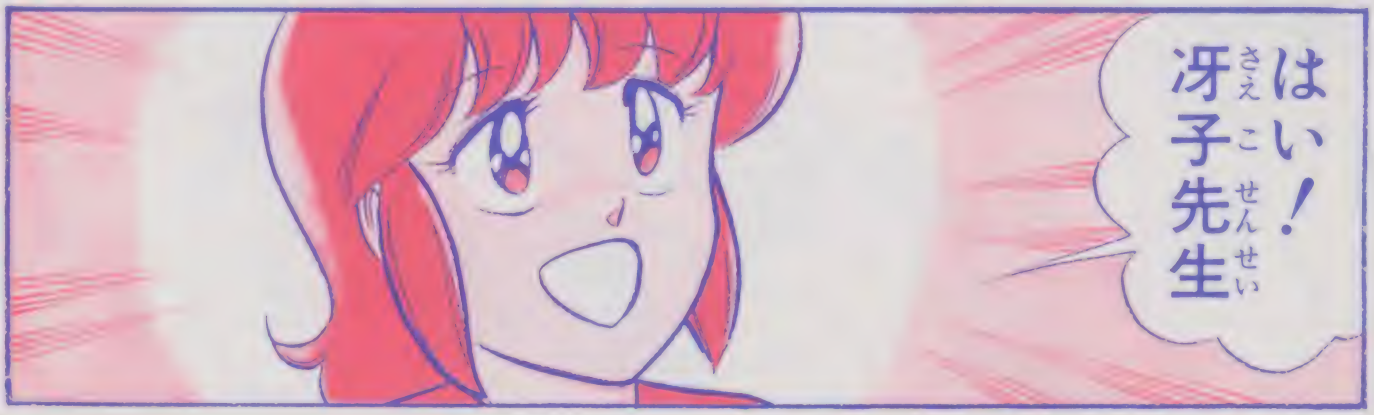

〈姫岡ユミ〉光介のクラスメイト、負けじとゲームに励むのだが……

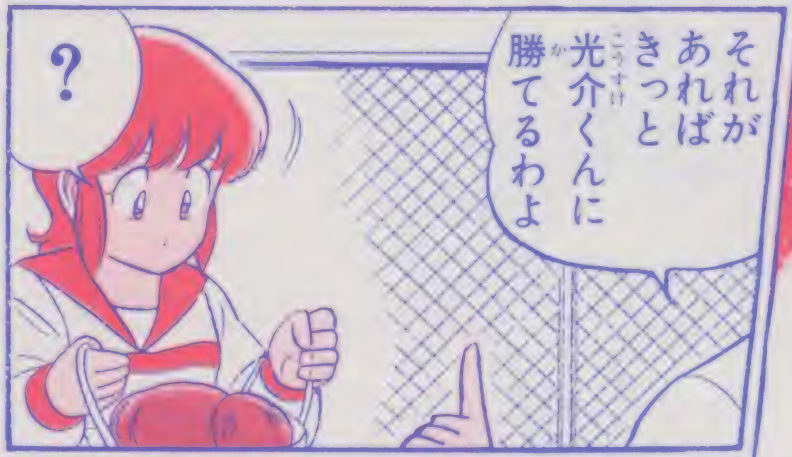

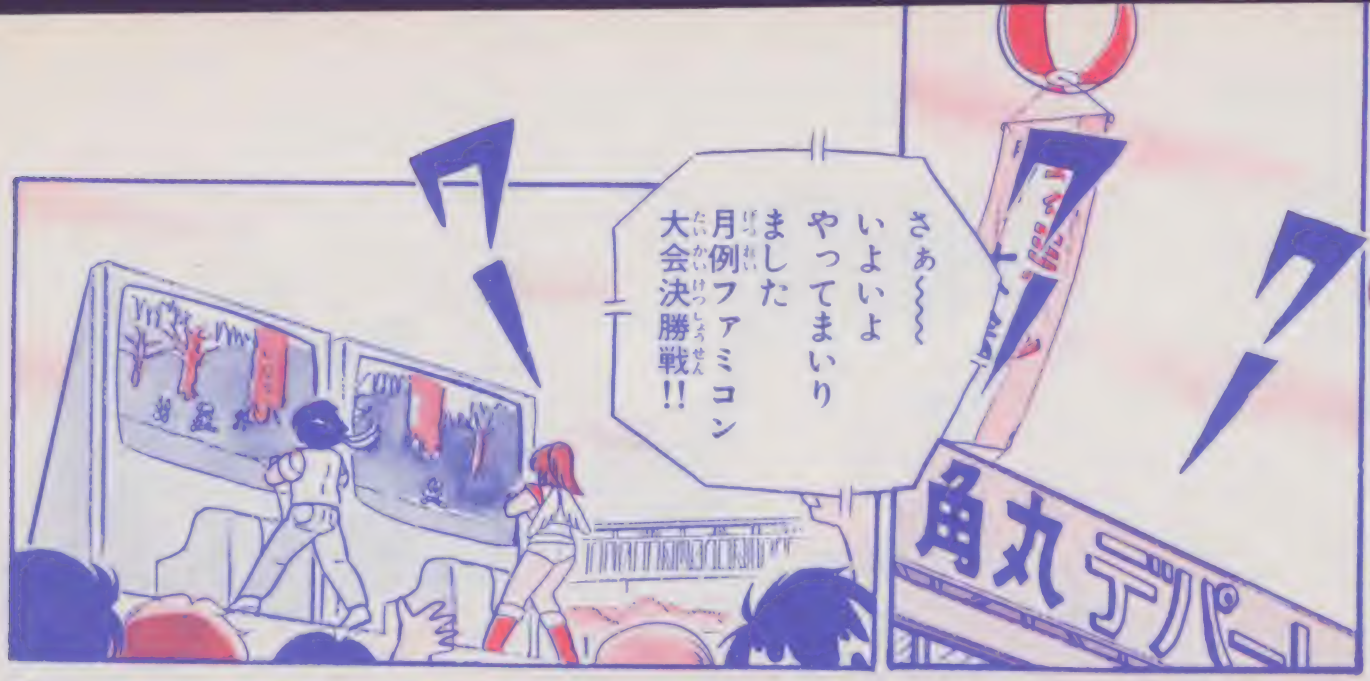

《ウル技エンジェル》ファミコン大会の女王。6連覇の記録を保持

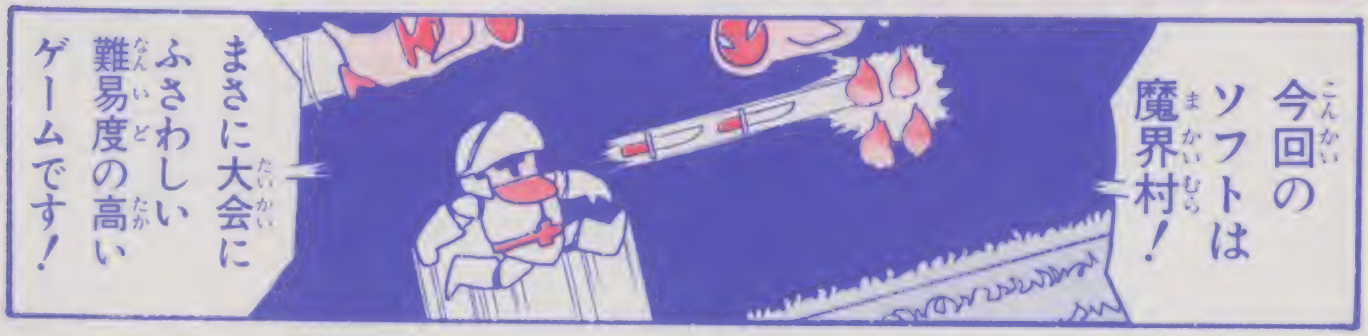

エンジェル エンジェル ウル技 エンジェル
はたしてどちらがチャンピオンになるでしょうか!?

くそ〜〜
今回はやけにウル技エンジェルの応援が多いな〜〜

人10倍声が大きい!!
こんなときユミがいてくれたら……
光くんがんばって!!

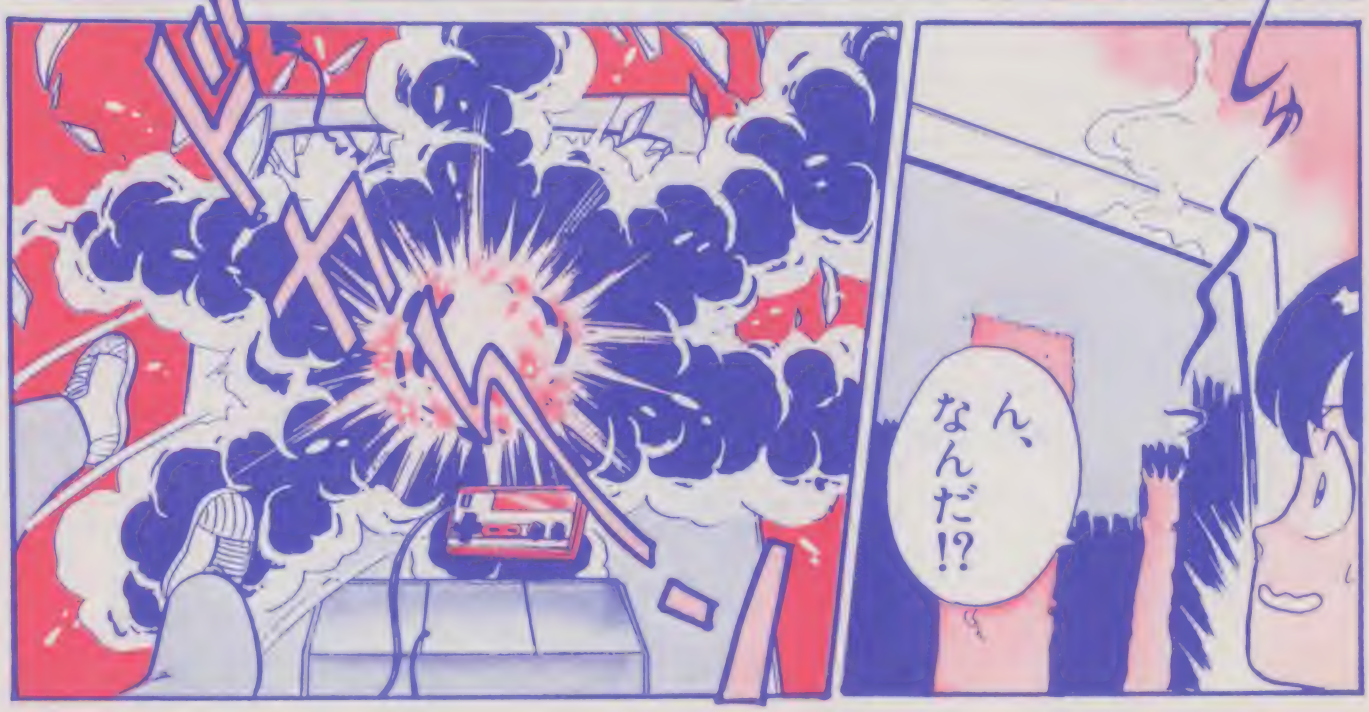
ん、なんだ!?

お――っと
これはひどい
アクシデントです!!
あまり酷使した
せいか
内藤くんの
モニターが
こわれて
しまいました
しゅ
ガク
ガク
もお～～っ!!
せっかく
調子が
でてきたのに!!
あの～～
よかったら
あたしと
2プレイで
やりません?
えっ?
でも
せっかく
10万点以上
出しているのに
……
いいの
あたしは
あなたと
勝負が
したいから
この大会に
出たのよ

ハローエンジェル

〈お便り紹介〉汗子先生はもしかしてウル技エンジェルなんじゃありませんか？どうもそんな気がしてなりません。（東京都・日高由美恵クン）

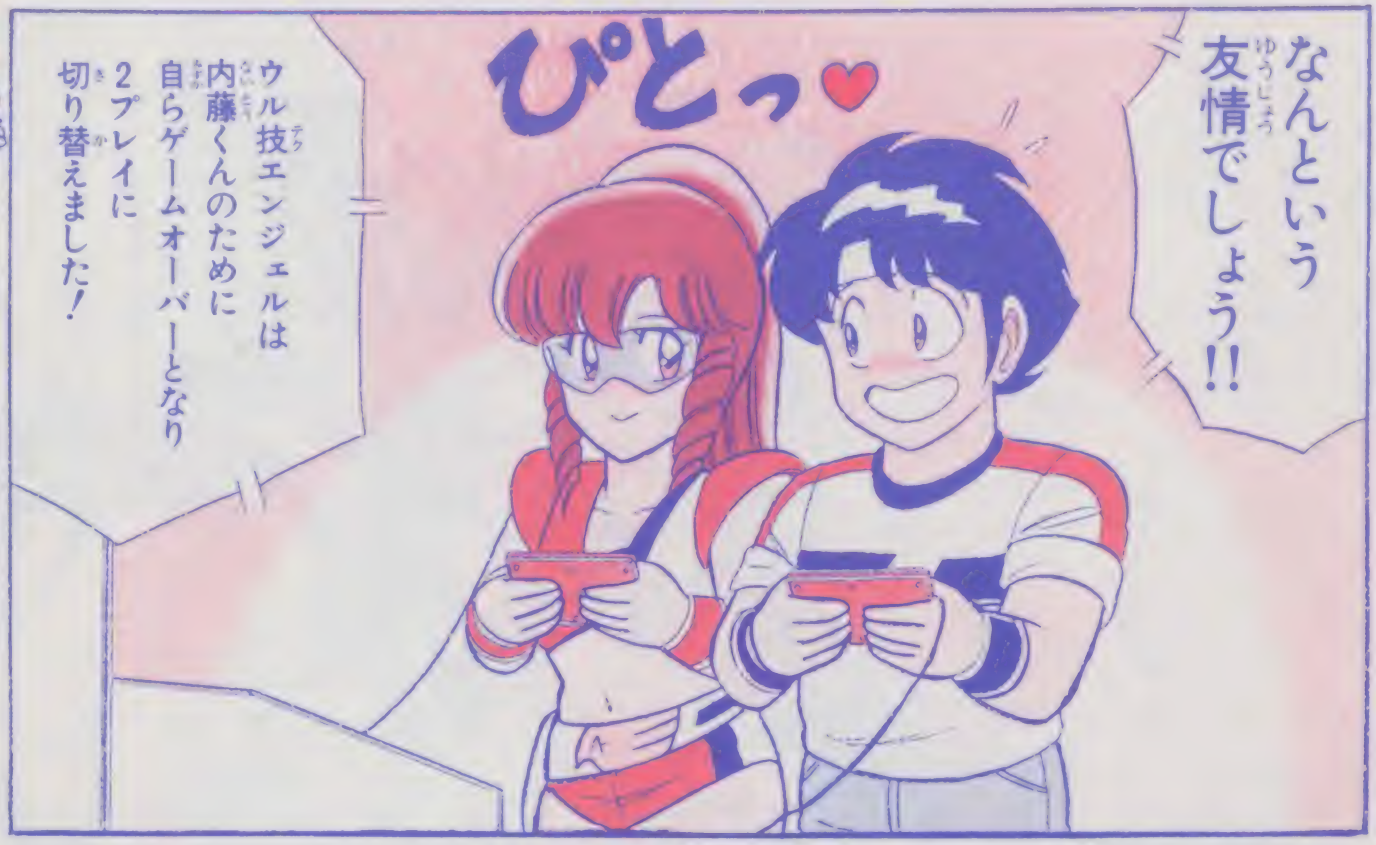

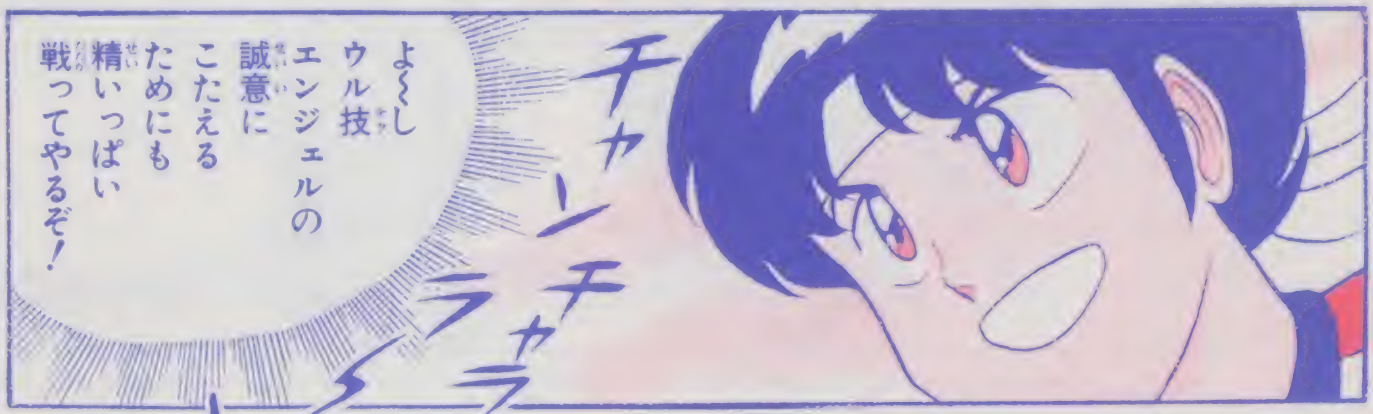

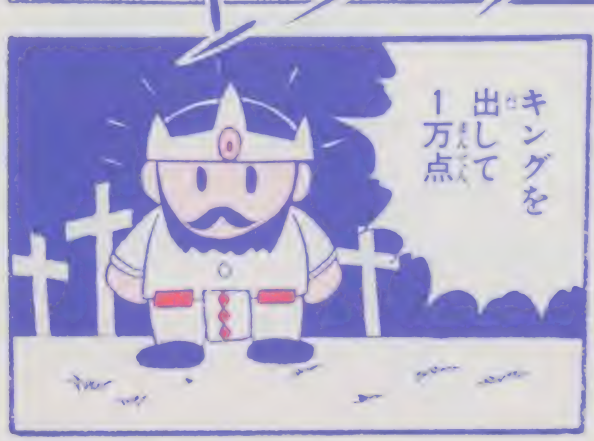

一瞬にして
レッドアリーマーを
撃破だっ!!
ズバーン
やった!
5万点で
アーサーが
1UP
したぞ!!
ピロロ
50000
ピロロ〜
へへへ
ステージーも
ここまでくれば
楽勝だもん
ね〜〜〜
あ〜〜〜っ!!
おーっと
内藤くん
1UPで
気が
ゆるんだか
川に落ちる
サイテーの
ミス!
これは
いたいぞ!!
いたた…
光介の
アホーっ!!
それでも
ファミコンクラブの
代表か——っ!!

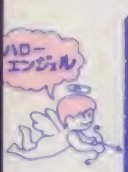

〈お便り紹介〉エンジェルさん、冴子先生、ユミさんが好きになりました。光介がうらやましい。僕のガールフレンドになって。（東京都・竹内佳春クン）

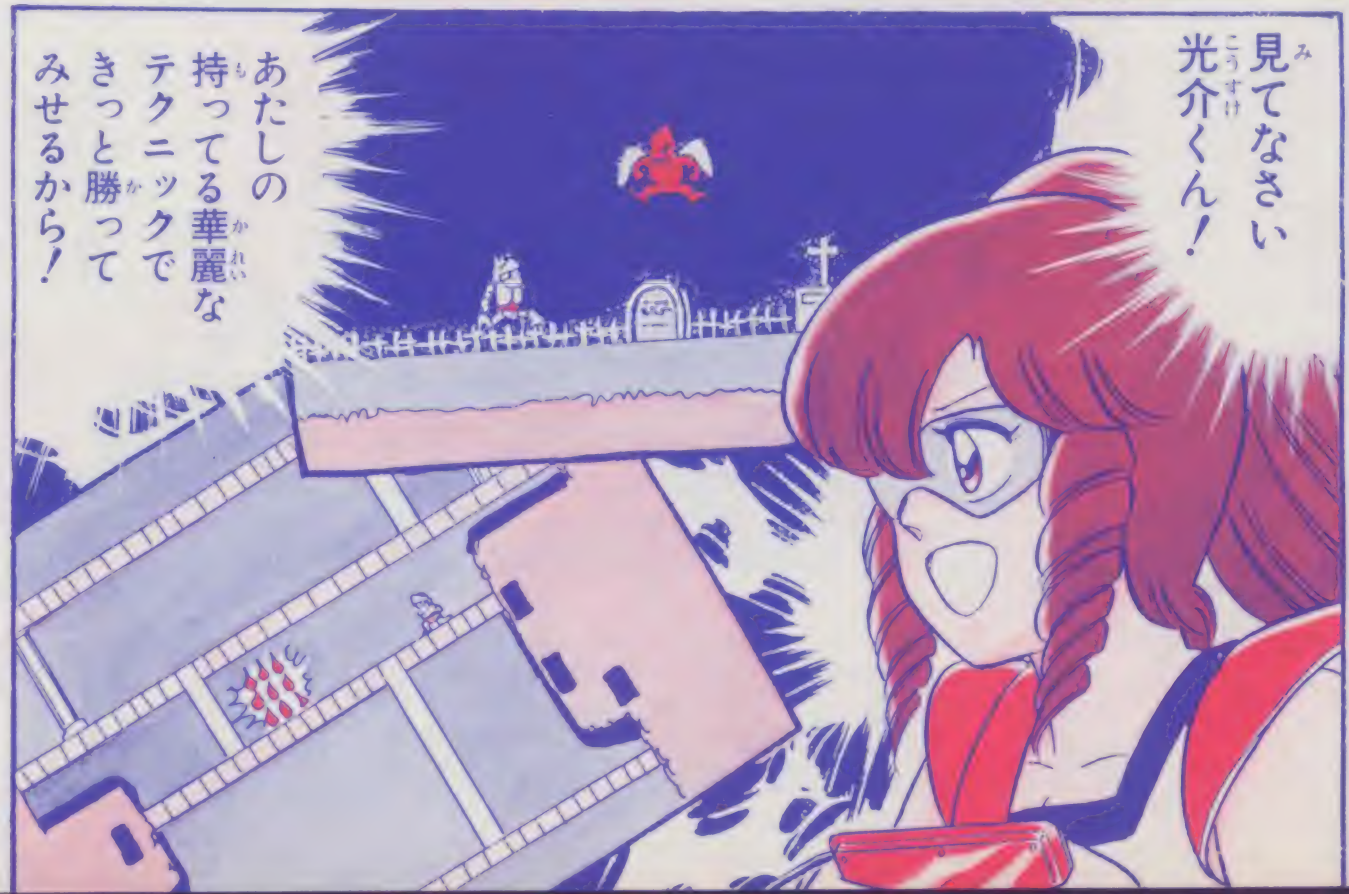

こうして2人の戦いは続いた……
そして光介のアーサー残り人数最後のとき…
角丸デパート
えいっ！
えいっ！
PLAYER 1
GAME OVER
ぎょえ〜〜っ!!
もう少しの所で死んでしまったーっ!!
ああっ!!
画面が真黒に!!

©CAPCOM

ハローエンジェル

〈認定!〉ハガキを送ってくれた行水女クンには、横綱技の認定証を送っちゃうからね。だけど、このウル技、やっぱり負だわよね。

じつはこれも りっぱなウル技なのだ!!

一度ハイスコア(10万点以上)を出してゲームオーバーになり2プレイでゲームを始める

←

1プレイヤーが5万点を出し1UPしたあと、すぐに死ぬ

←

すると2プレイヤーは何もしないのに1UPしてるのだ

ただしこれをくり返し1プレイヤー最後のアーサーが死ぬと画面が真黒になってプレイできなくなる

岡山県／行水女クン

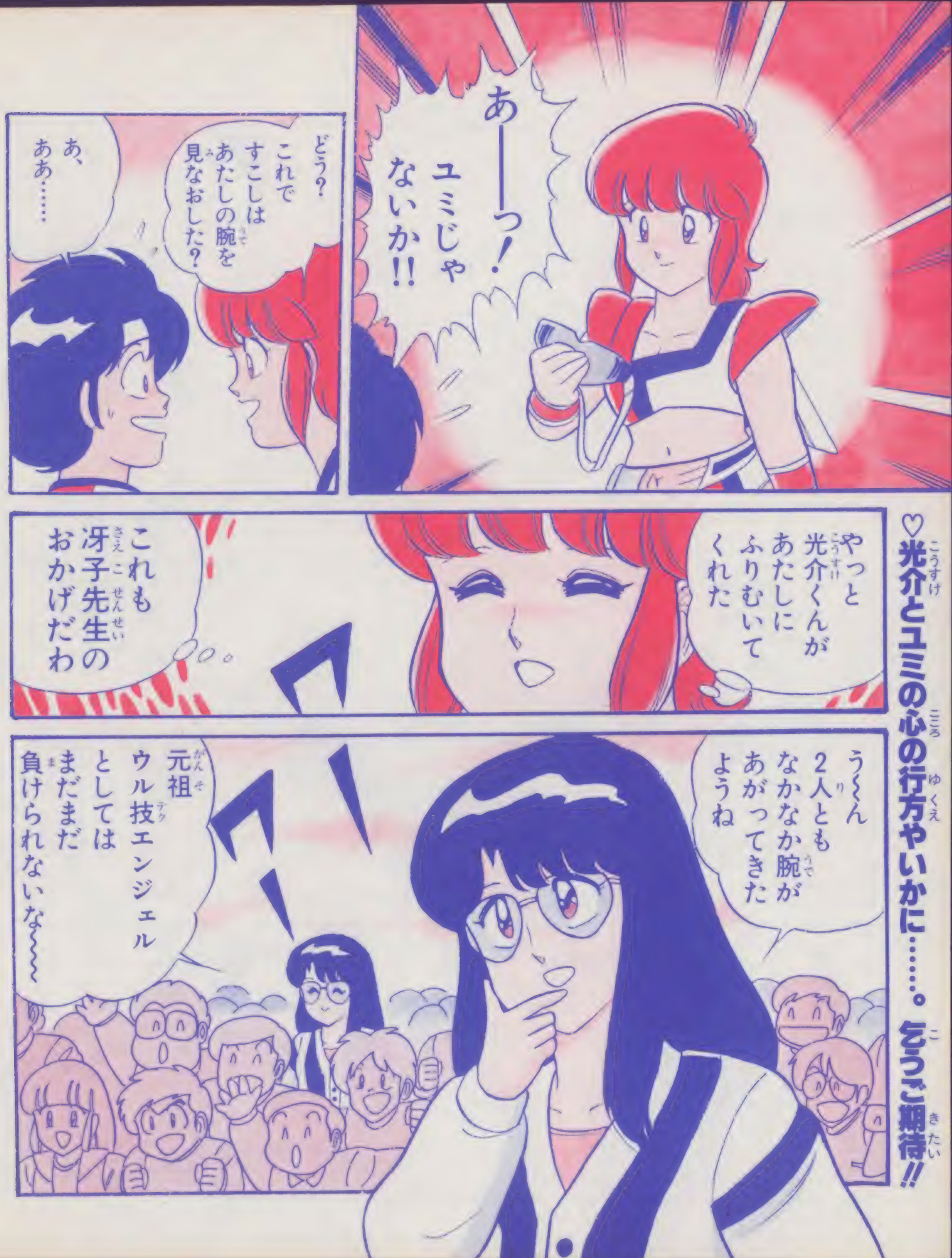
あ――っ！
ユミじゃないか!!
どう？
これで
すこしは
あたしの腕を
見なおした？
あ、
ああ……
♡光介とユミの心の行方やいかに……。乞うご期待!!
やっと
光介くんが
あたしに
ふりむいて
くれた
これも
冴子先生の
おかげだわ
う～ん
2人とも
なかなか腕が
あがってきた
ようね
元祖
ウル技エンジェル
としては
まだまだ
負けられないな～～

緊急特集!

とじこみ19ページ大公開

キミだけに贈る

悪魔の城の完全スクープ!!

前号の特集についてファミマガ何の悪魔城に大潜入、
ドラキュラをみごとしとめるまでの完全攻略特集だ!
これでドラキュラの悪夢から人々を救えるぞ!!

全ステージクリア術
全モンスターマニュアル
美麗マップ

悪魔城ドラキュラ™

完全攻略法 PART1

©KONAMI
イラスト 渡部孝雄

シモン・ベルモンドがドラキュラ城にやってくる!

夜な夜な現れ、人の生血をすする…、私の名はドラキュラ。今やっと100年の眠りから目覚めたところだというのに、シモン・ベルモンドとかいうやつが私を退治にやってくる。どれどれお手並みを拝見しようか。

なにやらドラキュラがゴソゴソ言っているようだが、私がそのシモン・ベルモンド。ドラキュラを倒すべく、この悪魔の城にやって来た。

打ちだすムチは炎を纏し、不屈のコンティニューは、各ブロック単位で有効だ。ディスクならではのセーブ機能でいつでもコンティニューだ!

これがドラキュラ城の入口。戦いの前のひととき

炎の中からアイテム出現

私が城に持ちこんだのは皮のムチだけ。だけれど城の庭で燃えさかるたいまつからは、さらに強いムチや強い武器、ウエポン、そしてそのウエポンを使うためのハートが出る。次々と炎をムチで打て!!

せーのでムチを打つ

このたいまつに……

バシュッと壊れて…

大きいハートが出た

お城の中ではローソクをたたけ!

城内に入ると、こんどは口ーソクの炎がゆらゆらとゆれている。ムチで打つとやはりアイテムが出現した。どうやら城の中のローソク全てから、同じようにアイテムが出るらしく、しかもそのローソクもいくつか種類があるらしい。

まず重要なのは、私にとっての力となるパワーアップウエポン(オノ・聖水・短剣・懐中時計・クロス)とロザリオ、透明薬の出るものだ。

次にS袋の出るローソク。これは得点になる。3万点でまず1人、以後5万点ごとに1UPするのだ。

大きなハートの出るローソクもある。それから小さなハート、S袋、ムチ、連射アイテムのどれかが出るローソクがある。このローソクだけは中身が決まっていない(ランダム)らしいのだ。

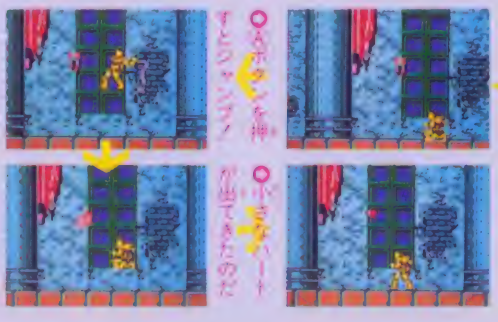

高いトコのローソクは

Aボタンを押すとジャンプ!

小さなハートが出てきたのだ

ボイッと飛んだら白ボタンだ

うまくローソクを打てたのだ

ローソクから出てくるアイテムのいろいろ

ハート(小)	ハート(大)	S袋(赤)	
ウエポンの使える度数が5増える	ウエポンの使える度数が2増える	100点の得点になるキザラだよ	
S袋(紫)	S袋(白)	ムチ	
これは400点の得点になるのだ	これなら700点必ず取ること	取ることにムチがパワーアップだ	
剣	聖水	オノ	
うまく使えば絶大な威力を発揮!	次が燃えあがりつい使ってしまう	破壊力の大きさはこいつが1番だ	
クロス	懐中時計	ロザリオ	
使いこなすには慣れが必要になる	初心者向けの必勝アイテムだが…	画面上の敵を全て消し去るのだ!	
透明薬	連射アイテムII	連射アイテムIII	
体が透明化しダメージを受けない	パワーアップウエポンが2連射に	3連射にウエポンがなる強力さだ	

悪魔城ドラキュラ™ 完全攻略法PART1

これがドラキュラ城のオールキャストだ

ふむ。さすが私を倒しにくるだけのことはある。ローソクのことはすぐわかったらしい。しかし、私のあやつるこの魔物たちを、シモン、おまえは倒すことができるかな？　見事戦いぬいてみるがいい!!

コウモリ(赤)

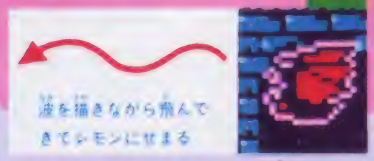

●ドラキュラの手下の中ではザコ中のザコ。人間の血を吸ったり家畜の血を吸ったりして生きる。1匹で攻めてくる分にはあまり手強い敵ではないが、他の敵に混じって出現すると、動きが鈍いだけにかえってこずり、ミスを誘う場合が多い。

ゾンビ

●死んだはずの人間が、再びなんらかの力でよみがえった魔物。1度死んでいるため行動はにぶい。考える力もなくただ歩くのみ。集団で行動する。

黒ヒョウ

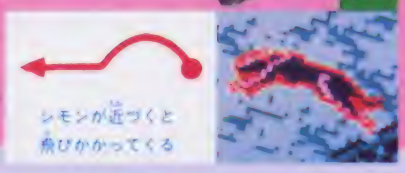

●どうもうな性格を持ち、鋭いツメと牙で人を引き裂く。じっとして動かない姿は置き物のようだが、それはあくまで獲物を待つ姿だ。人が近づくと目にもとまらぬ早さでとびかかる。それからではもう遅いのだ。

アーマー

●鉄のヨロイを身につけた番兵。しかしその中身は何も入っていないらしい。装甲のため、一撃ではやっつけることができない。

コウモリ(青)

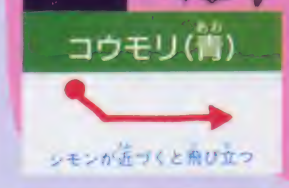

●天井にはりついていて、ふだんは動かない。しかし近くに血のにおいをかぎつけると、素早く飛びたち、その元に向かう。

半魚人

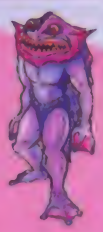

●熱帯の湖に棲むというが、ドラキュラ城では地下水のたまった池に出没する。人が近づくと水しぶきをあげ、飛びかかり消える。

ゴースト

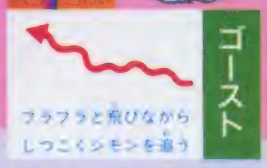

●いわゆるヒトダマだが、中には頭ガイコツの形が浮かびあがっていて不気味。そのためか考える力をもち、人を見つけると、しつこいほどに追いまわし、少しずつ体力をうばいとり、眠りにつける。

骨柱

●魔物の頭ガイコツが2つ重なりあったもので、上の口から火を吐いてくる。吐く火はムチで打てるが、本体は一撃では破壊できない。

スモール メデューサ

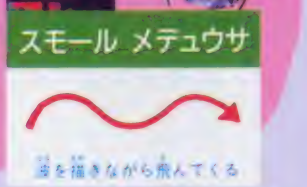

●メデューサの子分的存在だが、髪の毛はやはり蛇と化している。城内を飛びまわる姿は大変に恐しく、足がすくむほどだ。

パワーアップウエポンの正しい使いかた①

Ⓑボタンのみで使うムチは、このゲームの一大基本だが、それと同時に、Ⓑボタン＋十字ボタンの上で使うパワーアップウエポンも、攻撃の基本となる。このウエポンはらうのうちの1つしか持てないので、その先の展開を考えた上で持ちかえていくことが必要になってくるぞ。

剣

●ひたすらまっすぐに飛んでいくよ

画面端までまっすぐに飛んでいく。同じ高さの敵には有効だが、上下からの攻撃に対しては弱い。

オノ

●有効範囲をよく考えて使うことだ

放物線を描きながら飛び、軌跡上のモノ全てにダメージを与える。ムチと併用して使うとよい。

カラス

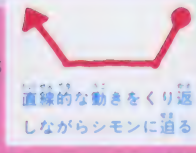

○黒い羽根の姿は死を感じさせる。貪欲な食欲で死者の肉、ときには生きた者の肉をもついばむ。直線的な動きを、不規則に何度も角度を変え、前へ後へとまわりこむ。

ホワイトスケルトン

○ゾンビと同じように、よみがえった死者だ。カタカタと音をたてながら踊るように動きまわり、骨を投げてくる。

せむし男

○暗闇で生活しているうちに、背骨が曲がってしまいこのような姿になった。ふだんはじっとしているが、その強じんな手足でカエルのようにはねまわり、人を襲う。

ホワイトドラゴン

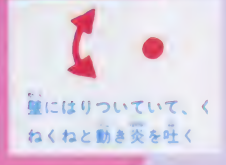

○正体不明。古代竜の首と思われるが、それがなぜ城のカベにへばりついているかは謎だ。門番のごとく侵入者をその巨体ではばみ、口から火を吐き退ける。

大ワシ

○足にせむし男をつかまえ、上空を飛んでくる。城に巣くい、城に近づく者たちを襲う。その巣は、中庭にあるとも時計台にあるとも言われる。

マックス・アーマー

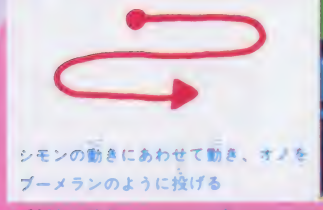

○装甲の戦士だが、この世のものとは思えない怪力で、手に持つオノを投げてくる。もう一方の手には楯を持ち、攻撃をはね返す。

レッドスケルトン

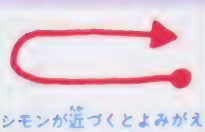

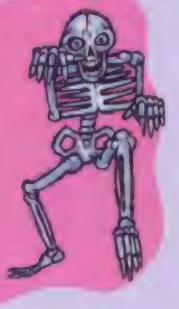

○ホワイトスケルトンと同じく、よみがえったガイコツ。しかしドラキュラの手により、さらに強い生命を吹きこまれ、再び死ぬことのない体と化した。

隠れた宝物は得点のモトだ

ステージのあちこちには、ローソクから出るアイテム以外にも宝物が隠れている。壁や足場を壊したり、決められた場所で決められた行動をすると出現するぞ。

出現するものは高得点が得られる宝物のほか、連射アイテムや、体力の回復する肉などがある。どれもみんな役に立つものばかりだが、肉と連射アイテムは、取るタイミングを考えたほうがいいだろう。

○取ると体力ゲージが6回復だ

○2000点の輝く宝箱です♡

○おなじみモアイは4000点

○光る$袋は、1000点だヨ

○こちらは王冠。2000点だゾ

○見てのとおり1UPなのだ

パワーアップウエポンの正しい使いかた②

聖水

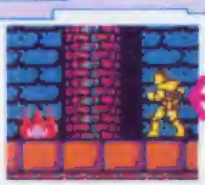

手元から投げると床で割れ、炎が燃えあがる。燃えている間、触れた敵にダメージを与えられる。

○燃えあがる炎に敵をまきこんで倒すのだゾ！

クロス

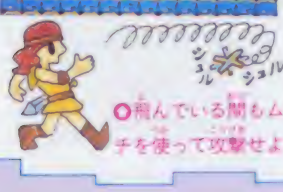

投げるとゆっくりと前方に飛び、ブーメランのように再びひき返してくる。軌道の敵には全てダメージを与えることができるが、使いこなすのにコツが必要。

○飛んでいる間もムチを使って攻撃せよ

悪魔城ドラキュラ™ 完全攻略法PART1

バンパイア・バット

●ブロック1のボス。コウモリが凶暴な吸血鬼と化したもので、ドラキュラ直属の手下ともいえる。羽を広げた大きさは数mにもおよぶ巨大なコウモリだ。

メデューサ

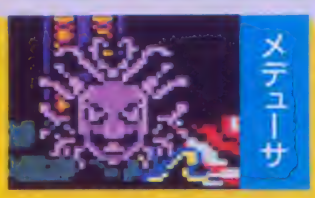

●髪の毛がヘビと化した女性の魔物。やさしい顔を装い人に近づき、いざ手の届く範囲にくると一変、本性を現し襲いかかってくる。ブロック2のボス。

ミイラ男

●何千年にもおよぶ昔に保存された死体に、再び生命がやどりよみがえったもの。動きは鈍いが力は強い。3ブロックにいるのは、なんとふたごのミイラなのだ。

フランケン&せむし男

●人の死体をよせ集めてつくられた改造人間と、右のページで紹介しているせむし男がペアで、ボスキャラとなっている。ブロック4で登場する。

死神

●手にもつカマで、人の身体とたましいのつながりを切る。つまり生命を断ってしまうのだ。5ブロックのボスで、四方八方からカマを出現させ攻撃する。

ドラキュラ

●大ボス中の大ボス。ブロック6は最終面、ステージ18に登場する。残忍な性格で、人の生血を首から吸い、その毒牙にかかった者も全てドラキュラとなってしまう。

うむむ、ドラキュラめ。先祖代々のドラキュラ・ハンター、ベルモンド一族の底力を見せてくれる!

城内の完全マップには、ローソクの場所が全て書きこまれている。その上それぞれのローソクは、打つと出るアイテムによって5つに色わけしているのだ。ただ、出るアイテムはそのとき持っているアイテムやゲーム状況によって異なることがあるらしい。

それから「ランダム」のローソクからは、そのときの状況によってムチ、小さなハート、赤いS袋、連射アイテムのいずれかが出現する。

そしてその場所での、敵に対する有効な攻撃法や隠れた宝物の情報もバッチリだ。

次のページからいよいよ完全攻略のスタートだ

懐中時計

3ブロック以降のボスキャラを除いた全ての敵の動きを、短い間だが止めることができる。ただし使うとハートが5減るので、あまり多用はできない。

●近づく敵から逃がれるには絶対有効だ

連射アイテム

懐中時計以外のウエポンを連射できるようになる。ウエポンを持ちかえると無効になってしまうぞ。

●Ⅲを取れば画面上にウエポン2つ

●Ⅲならば3つまで出現させられる

キャラクタイメージイラスト／遠部孝雄

ステージ1

出現する敵は、ゾンビと黒ヒョウだけだ。ゾンビはただ歩いてくるだけの弱い敵なので、ムチで確実に倒すこと。
黒ヒョウの動きに要注意！

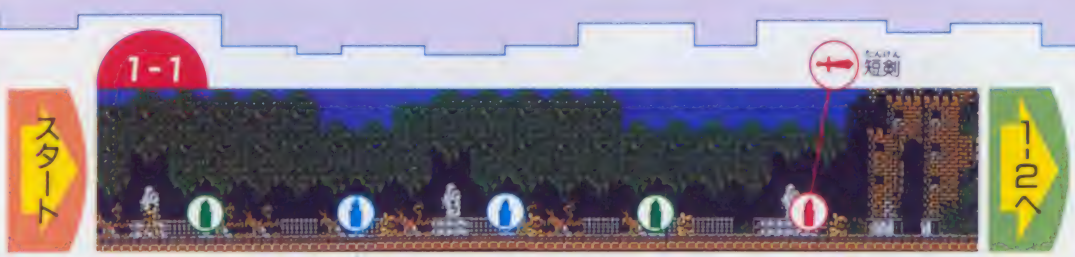

城に入る前の庭では敵は出現しない。5つのたいまつがあるのでムチで打って装備をそろえよう。戦うためにパワーアップが必要だ。

5つのたいまつをムチで打つとロングチェーンムチ、ハート、パワーアップ・ウエポンを手に入れることができるのだっ!!

隠れキャラ

城の入口の手前ギリギリのところで、右へ大きくジャンプしてみよう。隠れボーナスキャラの$袋が出現するのだ。得点1000点UP。

黒ヒョウには聖水を…

動き出す前に聖水を投げて火柱をつくろう。

隠れキャラ

ブロックをムチで打ってみよう。ボーナスの$袋が隠されているぞ！

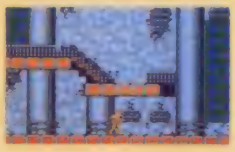

ウエポンを使って得点UP!

聖水で敵をまとめて倒して得点を稼げるぞ。

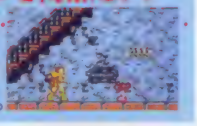

ステージ3

ステージ3のラストには、ブロックボスのバンパイア・バットが待ち受けているのだ。パワーアップ・ウエポンを使うとラクに倒せる。

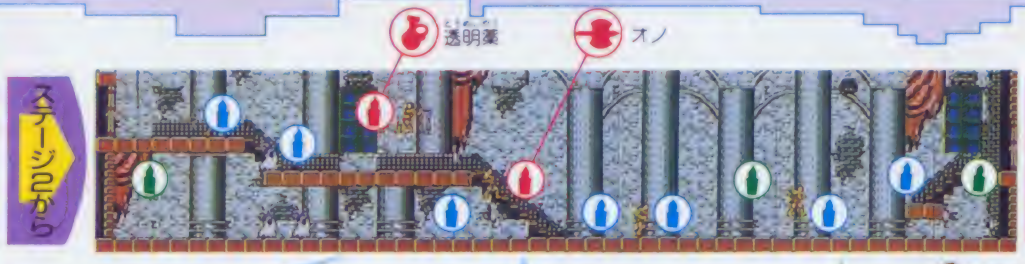

マップで示したローソクをムチで打つと、透明薬が出現するぞ。取ると一定時間無敵になれちゃうのだ。

階段途中のローソクをムチで打つとオノが出現するのだ。ブロックボスを倒すのに絶対必要なウエポンだぞ。

ボス・バンパイア・バットを倒すには…

ウエポンを使って攻撃すると効果的。連射アイテムを取って、ウエポンで連続攻撃すればOK。ウエポンはオノがベストだ。

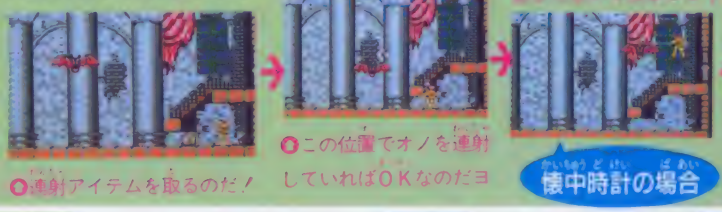

○連射アイテムを取るのだ！

○この位置でオノを連射していればOKなのだヨ

○ムチの届く位置で敵が動きを止めて攻撃しよう

…ランダム

悪魔城ドラキュラ™ 完全攻略法PART1

ブロック1

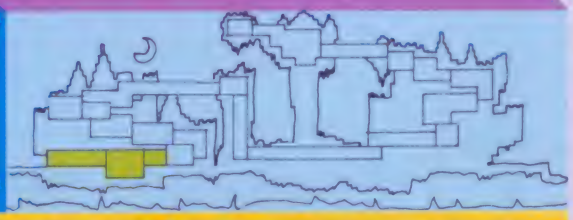

ブロック1で出現する敵は弱いヤツばかりなので、比較的カンタンにクリアできるはずだ。

ローソクはひとつ残らずムチで打って進んで行こう。隠れキャラの位置も示してあるので、着実に取るようにしよう。

ブロックのラストで待ち受けるボスは、バンパイア・バットだ。オノを使えば楽勝だぞ！

バンパイア・バット

1-2

1-1から

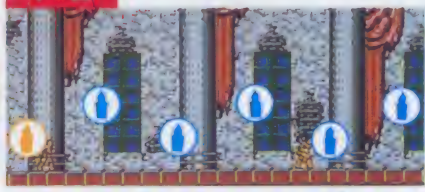

ステージ2

ステージ2は短いステージだが地下通路を通らないとクリアできないのだ。出現する敵はコウモリと半魚人。地下通路の半魚人に注意しよう。

コウモリはフラフラ飛んでくる

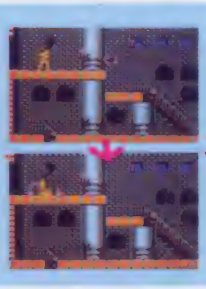

コウモリはフラフラと波形に飛んでくる。敵の動きに合わせてムチで倒せばOKだ。

ゾンビをムチで打って突き進め

ゾンビはムチで打てばカンタンに倒せるのだ。

2-1

ロザリオ

ステージ1から

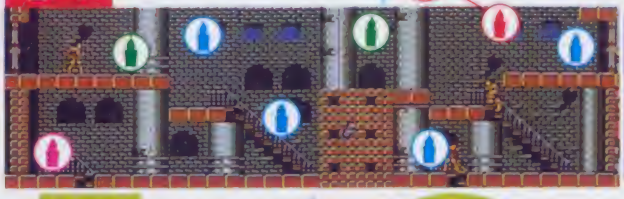

ステージ3へ

2-2へ

2-1から

2-2

懐中時計

2-1へ

2-2から

肉を取ってエネルギー回復

ステージ2では、写真のところのブロックをムチで打って壊してみよう。ここには、敵からのダメージで減ったエネルギーを回復させる肉が隠されているのだ。肉を取ると、エネルギーがゲージ6つぶん回復するぞ。エネルギーが少ない場合には絶対欲しいアイテムなのだ。

半魚人の攻撃に要注意！

半魚人が池から出現したらすぐムチで倒すようにしよう。出現してしばらくすると、歩きながら火の玉を吐いてくるから注意。

火の玉を吐いてきたら、しゃがんでかわすかムチでたたこう。火の玉に当たって池に落とされないように。

隠れキャラ

写真の位置のブロックをムチで打って壊して下に降り、しゃがんでみよう。隠れボーナスキャラの$袋が出現するのだ。半魚人に注意して、すばやく取るようにしよう。

○すばやく取りに行かないと消えてしまうのだ

●ローソクの種類 …ウエポンの出るローソク …400点の$袋の出るローソク …700点の$袋の出るローソク …大きいハートの出るローソク

ステージ4

ステージ4で出現する敵はアーマーとコウモリだけだ。短いステージなので比較的ラクにクリアできるはずだ。コウモリの動きに注意すること。

隠れキャラ

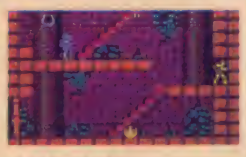

写真の位置のブロックをムチで壊して中に入ってみよう。階段の下に隠れボーナスキャラの王冠が出るぞ。

アーマーはムチ数発

左右にウロウロしているアーマーはムチで数発打て。

連射アイテムを取れ!

写真の位置のブロックの中には連射アイテムが隠れているのだ。絶対に取っておこう!

ステージ6

ステージ6はつるし天井に要注意だ。あたると1プレイヤー減ってしまうからね。ボス・メデューサには聖水を使うとラクだぞ。

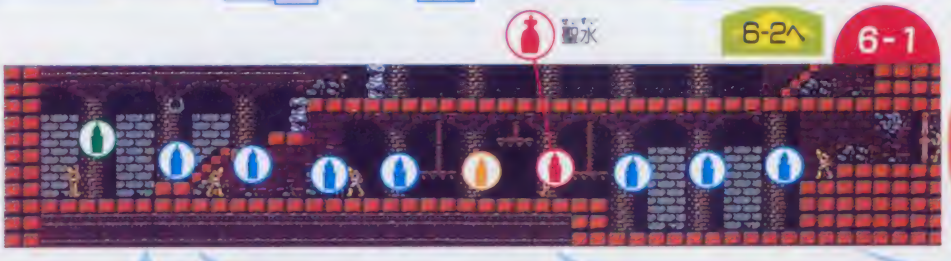

骨柱の吐く火の玉に要注意だ!!

ムチの連続攻撃で倒せるのだ。

連射アイテムがある

ボスとの戦いに便利なアイテムだ。

つるし天井に気をつけろ!!

タイミングを合わせてクリアだ!

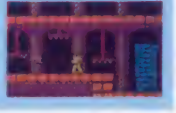

また肉があったゾ

1度下におりてしまうと取れないから注意しよう。

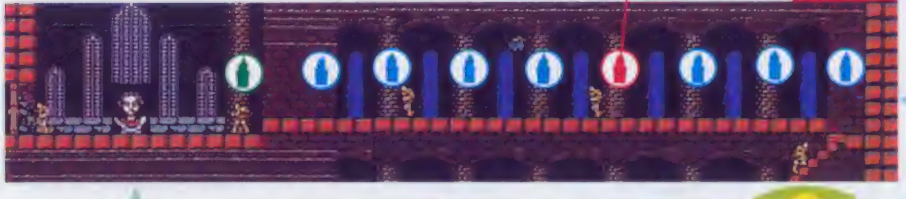

スモール・メデューサをかわしながら、ローソクを打っていこう!

ボス・メデューサを倒すには…

ボス・メデューサはさほど強くない。床にヘビを落とすので気をつけよう!

6-1から

ムチの場合

○至近距離で連続攻撃で倒せた!

懐中時計の場合

○ヘビに注意して動きを止める

聖水の場合

○聖水2個をぶつければカンタン!

…ランダム

悪魔城ドラキュラ 完全攻略法PART1

ブロック2

ブロック2からは出現する敵も増えて、少しムズかしくなっているぞ。出現する敵の動きと倒しかたを覚えることが必要になる。確実に倒して進んで行こう。また床のところどころには穴があいているので、うまく飛び越えなければならないのだ。

ボスのメデューサはさほど強くない。比較的ラクに倒せるぞ。

ステージ5

ステージ5では、全域に渡って出現するスモール・メデューサがやっかいなのだっ。敵にはねとばされて、床にあいた穴に落ちないように！

ブロック越しに攻撃できる

ブロック越しに攻撃すればラクだ。

隠れキャラ

しばらく立っていると宝箱が。

短剣が出るゾ

ウエポンがない場合だけ取ろう。

メデューサの首に要注意!!

スモール・メデューサの出現パターンを覚えることが大切なところだ。

○ネコに注意に飛んでくる敵だぞ

○タイミングを変えて敵にあたらないようにかわせ

○ムチ1発で倒すことができるぞ

5-1から

メデューサの首をムチで打て

しゃがんでムチを打って倒すこと。穴に落ちないように注意！

ゴンドラに注意

ゴンドラに乗るときは下に落ちないように

肉を取って元気になろう!

写真の位置のブロックを壊し、肉を取ろう。

●ローソクの種類 …ウエポンの出るローソク …400点のS袋の出るローソク …700点のS袋の出るローソク …大きいハートの出るローソク

聖水

7-1

ステージ6から

聖水を使って得点UP

ホワイトスケルトンの投げている骨にも聖水で攻撃してみよう。得点をUPすることができるのだ。

肉を取ろう!

エネルギーを回復させて先にススメ!

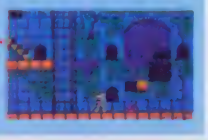

3匹のせむし男には聖水を使え!

聖水を投げるタイミングが大切。

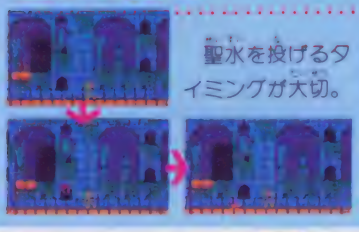

オノ

7-2

ステージ8へ

7-1から

隠れキャラ

上のブロックから飛びおりてみると$袋が出現!

懐中時計

8-2

ステージ9へ

8-1から

隠れキャラ

写真の位置でしゃがんでみよう。ボーナスキャラの$袋が出現するぞ。

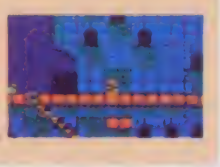

カラスに注意

はねとばされると穴に落ちるぞ!

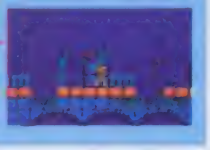

骨柱には懐中時計を使うとラク!

動きを止めてムチを連打しよう。

短剣

ブロック4へ

ボス・ミイラ男を倒すには…

まずウエポンは短剣に替えること。ミイラ男は2匹を一方に寄せてしまうのだ。間に挟まれていると不利だ。投げてくる包帯をうまくかわせ!

●2匹を一方に寄せて短剣の連続攻撃だ

●のこるはあと1匹包帯に注意して攻撃

ラッキー!

懐中時計で動きを止めろ!

複数の敵が出現する場合には懐中時計が便利。

危なくなったら肉がある!

エネルギーが減ったらすばやく肉を取るのだ。

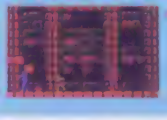

…ランダム

悪魔城ドラキュラ 完全攻略法PART1

ブロック3

ブロック3からは、いや～な動きかたをする敵がゾクゾクと出現してくるのだ。とくにせむし男はすばやいので倒しにくいぞ。カラスやホワイトスケルトンなど、それぞれの敵に対する戦略を持つことが必要だ。ウエポンをうまく使いわけて戦っていくことが大切になる。ボスはふたごのミイラ男だ！

ステージ7

出現する敵は、ゴースト、せむし男、ホワイトスケルトン、カラスの4種類。せむし男には要注意!! ウエポンの聖水を使うのが最も有効だ。

ホワイト・スケルトンを倒せ!

ホワイトスケルトンはウロウロ動きながら骨を投げて攻撃してくる。写真の位置で聖水を投げ火柱をつくって倒すようにすればOKだ。

ステージ8

ステージ8では、骨柱とカラスに要注意だ。カラスの出現パターンを覚えよう。骨柱は、火の玉を吐くまえに倒したい。懐中時計があると便利。

メデューサの首はムシしよう!

ここのスモールメデューサは歩いて進んで行けば当たらない。

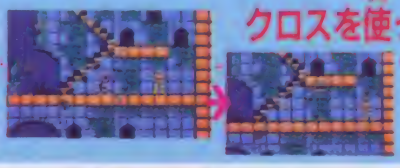

クロスを使って点を稼ぐのだ!

複数の敵をクロスで倒せば得点を稼いでいける。

ステージ9

ステージ9は、骨柱の攻略がポイントだ。懐中時計を有効に使おう。ボス・ミイラ男には懐中時計は効かないので要注意!! 短剣を使うのだ。

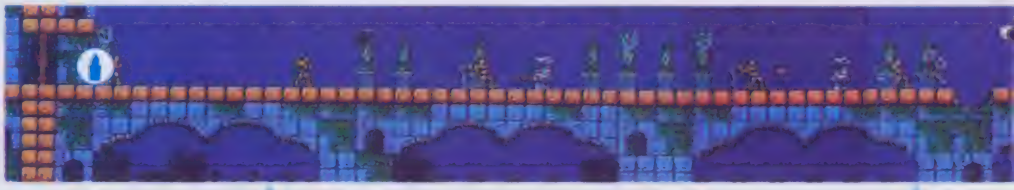

カラスを着実に倒せ!

カラスの動きのパターンを覚えてムチで倒すようにしよう。

スケルトンに注意

2匹のホワイトスケルトンが出現。とくに2匹目に注意!

●ローソクの種類 …ウエポンの出るローソク …400点の$袋の出るローソク …700点の$袋の出るローソク …大きいハートの出るローソク

下にのびる岩の障害に要注意

一見背景のように見えるが、実はりっぱな障害物なのだ。ボヤッとしたままでリフトに乗っていると、ひっかかって落ちてしまうぞ。まん中の足場から次のリフトに渡るときはジャンプを使わずに渡ろう。

○○○玉のように落ちたまま
だと落ちるので跳べ!

聖水

ステージ11へ

先へ渡る前にジャマ者を倒せ

広い足場に渡ったからといって油断は禁物だ。半魚人たちは絶えず池の中からはねあがってくる。けれどよーく見てみると、それにも一定のパターンがあるのだ。ここは、あわてて先に進むより、一歩一歩前進していくほうがいいだろう。そのほうがやられる危険も少ないし、ローソクも確実に打っていけるぞ。また、足場からリフトに渡るときは、1度立ち止まって敵が出現するのを待ち、それを倒してから渡るのがいいだろう。

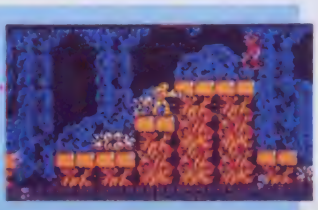

ローソクは無理せずに

自の前にローソクがあれば、シモンでなくともついつい取りたくなるのがあたりまえだ。けれどまだ不慣れなキミたちは、ここでジッとガマンが大事。とくに意味のないローソクのために池に落ちるなんてカッコ悪いゾ。

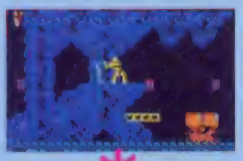

○ローソクを
○○○○○○
○○○○○○
○○○○○○

悪魔城ドラキュラ 完全攻略法PART 1

4ブロック

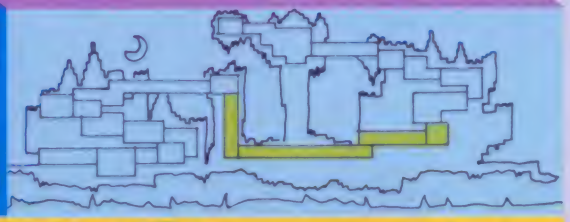

いよいよ後半、第4ブロックにやってきたぞ。ここから第6ブロックまでは残念ながら、壊れてアイテムの出るブロックや、隠し宝箱の出しかたはナイショなのだ。でも、どれもわりとわかりやすいところにあるから見つかりやすいとは思うけどね。

そろそろクリアもキビしい。これからがいよいよ正念場だゾ。

フランケン&せむし男

ステージ10

長〜いタテ穴を落ちていくと、いよいよステージ10。地下道の池に落ちてしまうと、もうそこでアウトだ。

懐中時計

ステージ9から

懐中時計で敵をうまくストップ!

池を渡るリフトの手前のローソクで、大きなハートと懐中時計を手に入れることができる。これを使って、はねあがる半魚人をうまくストップさせよう。リフトの上で半魚人に触れてしまうと、はねとばされて池の中に落ちてしまうからね。

ステージ11

このステージにはローソクが1本もない。1度やられてしまうと皮のムチだけでクリアしなくてはいけなくなるわけだ。1発クリアが望ましい。

ステージ10から

ゾロゾロやってくるせむし男はタイミングが決め手だ

○この位置まで来るとおじぎをしてくる

○ムチが届く範囲に来たら、そこで立ち止まる

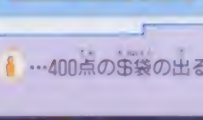

○下に落ちるタイミングにあわせてやっつける

○高さなければせむしのすがたしてりゅけ

次々と大ワシに連れられやってくるせむし男は、地面に着く瞬間を狙ってムチで打つのが効果的だ。

ムチが届かなかったりした時は、下をくぐってかわそう。

ふり返りざまにムチで打てば倒せるぞ!

●ローソクの種類 …ウエポンの出るローソク …400点のお袋の出るローソク …700点のお袋の出るローソク …大きいハートの出るローソク

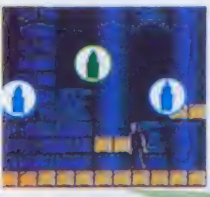

ブロック5へ

ボス・フランケン&せむし男はこうして倒せ!

2種類の敵が1度に出現するこの部屋をクリアするには、そのつどどちらか一方に狙いをしぼることだ。まずは動きのはやいせむし男を攻撃する。命中するとしばらく動きが止まるので、その間にフランケンに集中攻撃をあびせてやる。これをくり返すのだ。

先制攻撃ノ

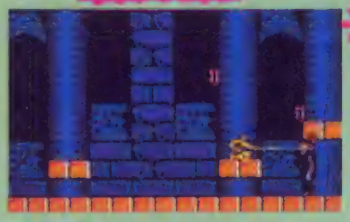

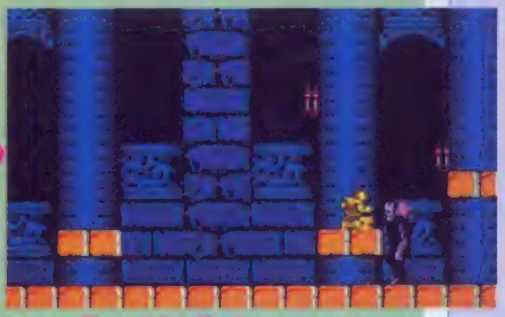

○このままにはしておけない、まずは行こう!

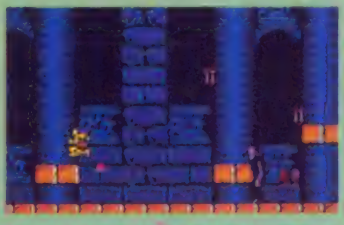

○しっぽリスを取るのがクリアのコツ。フランケン手強い行ってきます

剣ノ

○剣なら遠くからでもラク

○オノはせむし男に連続命中する確率が低いのがいい

ムチ

○慣れてしまえば、ムチだけの部屋でも0秒なのだ

オノ

つべしっ!!

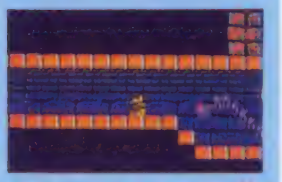

○○○ホワイトドラゴンは倒すとアイテムがたくさん出る

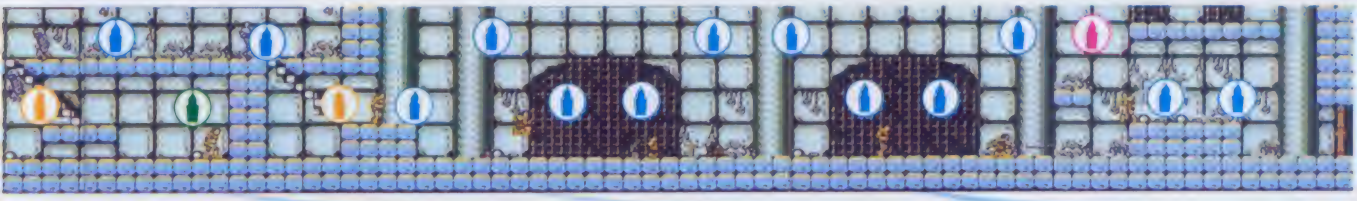

ステージ14へ

下の階からやっつけろ!

上の階にいるスケルトンは、下から床に聖水を投げつけるか、左へ追うように倒す。

○ジャンプして投げる

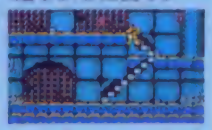

○左に追いながら打つ

接近しすぎるとムダなダメージが

階段前のスケルトンをやっつけたら、聖水を取り、1コ投げてやろう。そのあと前進すれば、せむし男は勝手に炎に飛びこんでいく。

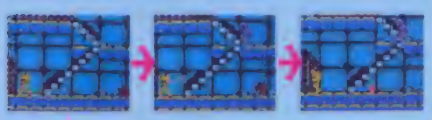

ホレッ

勇気を出していけ!

ここの2匹のスケルトンは、ムチが有効だ。投げる骨のあい間をくぐって、ムチを打ちながら飛びかかろう。聖水は段差にかかって、思い通りに投げにくい。

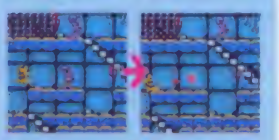

○動きをよく見ることが大事

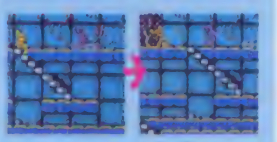

○わりとダメージは受けない

よみがえるスケルトン

赤いくずれた骨のかたまりはレッドスケルトンだ。こいつは倒しても復活するので、近くにはとどまらず、先を急ぐこと! モタモタしていると写真のように…。

せむし男にまた聖水

聖水を手前で投げては前進。これをくり返せばここはOKだ。動き出す前に行動するのが、倒すコツだぞ。

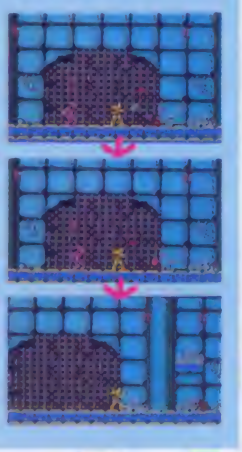

○スケルトンに囲まれるので、動きよく行動しよう

ホレッ …ランタム

悪魔城ドラキュラ™ 完全攻略法PART 1

ステージ12

ここには2匹のホワイトドラゴンとブロックボスしか敵は出てこない。だからといってけっしてラクではないゾ。どこかにある肉も有効活用！

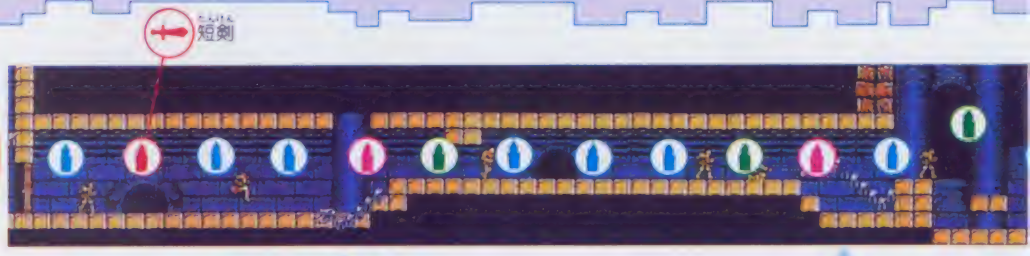

ホワイトドラゴンは動きに合わせて倒そう

ホワイトドラゴンの吐く火は、このステージでの強敵だ。ただこれは、ムチで打ち消すことができる。そこでシモンを、ムチで打たせながら、ホワイトドラゴンの動きにあわせて立ったりすわったりさせてみよう。火をうまく打てる。

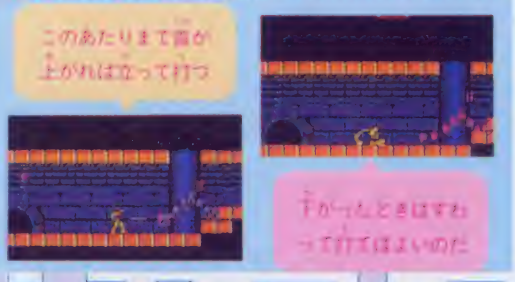

こっちのヤツはすわって打

ブロックボス直前のホワイトドラゴン。倒しかたのコツは今までのものと同じだ。ただ、ここのホワイトドラゴンはシモンのいる場所より下の位置に根元があるので、ほとんどすわったままで打っていてもだいじょうぶだろう。

ブロック5

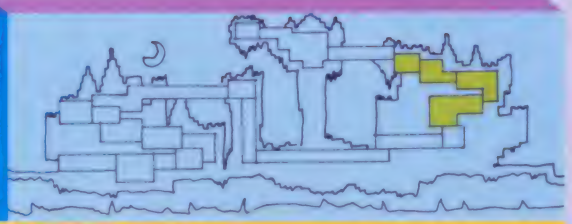

スケルトン、マックス、アーマー、せむし男、スモールメデューサ……。いやな敵たちのオンパレードがこのブロック5だ。しかも背景は見てのとおりの惨劇。ドラキュラの残虐さをまざまざと見せつける。城の中を登りつめ、塔の中にひそむドラキュラの元へ急がなければいけない。死神のカマにも負けるな！

せむし男にはやられる覚悟で

最初に出現する2人のせむし男には、これといった手段がない。先で出る隠れ肉をアテに、1度くらいのダメージは受ける覚悟でいこう。

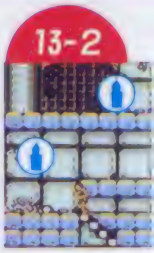

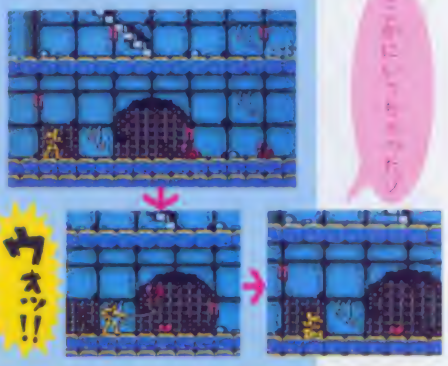

ステージ13

スケルトンとせむし男が待ちうけるこのステージでは、聖水がポイントウエポンとなる。敵をうまく炎に誘導して、安全に先へ進もう。

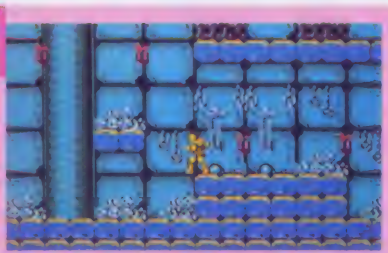

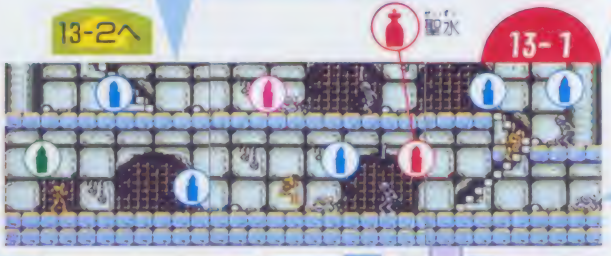

●ローソクの種類 …ウエポンの出るローソク …400点の$袋の出るローソク …700点の$袋の出るローソク …大きいハートの出るローソク

14-1から

またまたマックスアーマー

階段上のマックスアーマーは、前に出てきたヤツのように、投げるオノがいきすぎているあいだに上に登り、ムチを打ちながら左に向かって追いつめていこう。カベのところまで追ってしまえば、カンタンに倒すことができる。

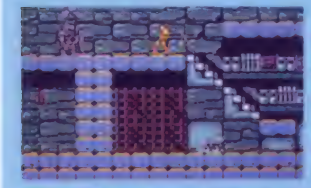

○ムチを打ちながら左へ左へと追うと

○うしろのめべて動けなくなってしまう

ふたたびマックスアーマー

ここでウロウロしているマックスアーマーには、オノをあびせてやればOKだ。シモンのムチは、マックスアーマーまで届きにくいがオノなら届くからだ。他のウエポンでも倒せるが、14－1で取れるオノを使うのが一番効率的だろう。

投げて、少し左にひき返すといいゾ

ウエポンを持っていない場合はムチで倒すしかない。投げてくるオノが、マックスアーマーのほうに返っていくのにあわせてとびかかり、ムチを打つ。そのあとまた右に引き返し、同じことをくり返すのだ。

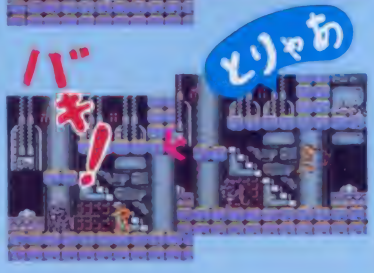

階段ののぼりおりに注意!

階段ではシモンはジャンプをしたりという素早い動きをすることができない。敵が十分離れているときに上に登ろう。

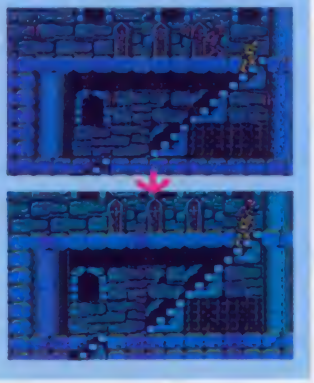

ステージ16へ

15-1から

ボス・死神はこうして倒せ!

死神を倒すには、わき出るカマをよけることだ。1カ所に留まらず、カマが動きだしたら別の場所へ移動しよう。オノなら下から、クロスなら同じ高さから狙え。

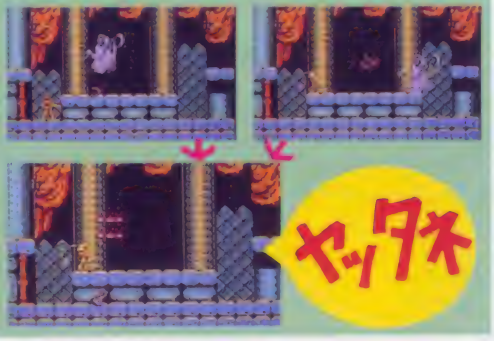

なおかつマックスアーマー!!

スモールメデューサは飛ぶ軌跡が決まっている。下をくぐれる場所に移動し、ウエポンで攻撃しよう。ムチしかない場合は、うまく飛びかかって攻撃だ。

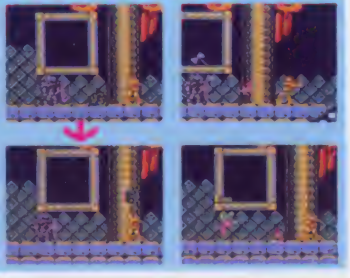

…ランダム

悪魔城ドラキュラ™ 完全攻略法PART 1

ステージ14

このステージの主役はなんといってもマックスアーマーだ。投げてくるオノだけでなく、その動きにも悩まされる。しかも橋は攻撃をはね返すぞ。

2人のマックスアーマーはこうして倒せ!!

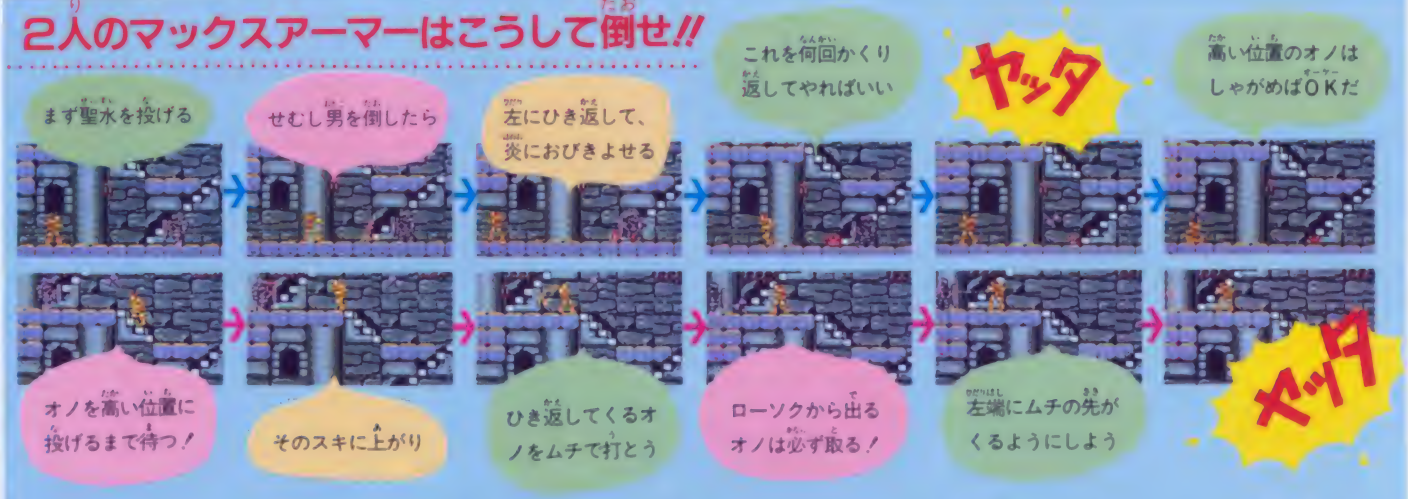

ステージ開始すぐに、マックスアーマー2人とせむし男が登場する。まずここで、マックスアーマーを倒す基本を覚えよう。

ここで必要となるウエポンは聖水だ。マックスアーマーはシモンと一定距離を保とうとするので、聖水を投げたら敵から離れるようにしてやろう。すると勝手に炎の中に飛びこんでくる。これをくり返せば下段のヤツは倒せる。

上段のマックスアーマーは、左に追いつめ、ムチを連打していればそのうちにやっつけられる。ローソクから出るオノを取り忘れないように注意したい。

ステージ15

何もない額の飾ってある大広間には、大ガマをふりあげた死神が待っている。マックスアーマーとスモールメデューサとの戦い前に体力回復を。

クロスを取れ!

階段のところのローソクから出るクロスは、ブロックボスの死神に有効。オノのままでもよいが、クロスのほうがラクに倒せるぞ。

階段のとちゅうから骨柱を倒そう

階段上の骨柱は、少し手前で打てば、吐く火を気にせずに倒せる。ウロウロしているレッドスケルトンは、左にやりすごして、骨柱といっしょにムチで打ってしまえるようにしてしまえばいい。

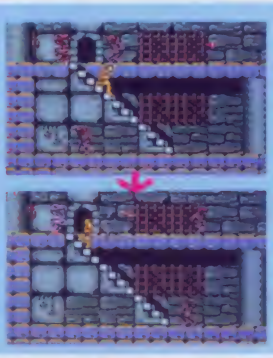

○上の写真の位置で待ち、骨柱のところか、右のほうにいったら攻撃!!

ローソクは無理せずに

ローソクに気をとられず、即、骨柱を倒そう。コツは今までと同じで、ギリギリまで離れて打てばいいのだ。そのあとゆっくり、ローソクを。

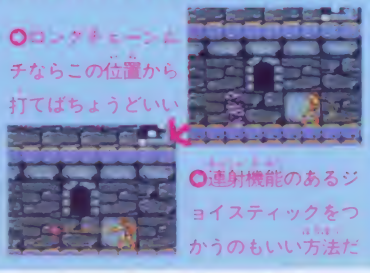

○ロングチェーンムチならこの位置から打てばちょうどいい

○連射機能のあるジョイスティックをつかうのもいい方法だ

●ローソクの種類 …ウエポンの出るローソク …400点の$袋の出るローソク …700点の$袋の出るローソク …大きいハートの出るローソク

1 まずオノを取れ

ステージ開始直後、右のローソクから出るオノを取ろう。

○ここからオノが出現するのだ

○ここでは敵がいない。ローソクを全部打とう

2 バンパイア・バットの猛攻だ

途中にいるバンパイア・バットたちに触れないよう、進む経路、着地する足場をよく考えていくことが大事だ。

○上空にいるバンパイアバットには

○オノをぶつけてフルインドする

メダメ

○分身の中央にいると下からオッ

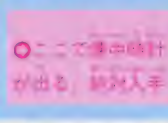

○ここで懐中時計が出る。絶対入手

○よい

○できるだけ高から降りに乗るのだ

懐中時計！

1 ホワイトスケルトンがいっぱいだ

時計台の入口にはスケルトンだらけ。うまくフェイントをかけてやっつけるのだ！

○手前で待ち、間に着かにジャンプしたら打つ

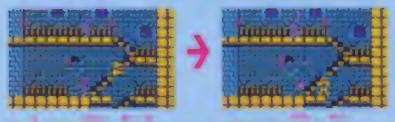

○出ける瞬の空間をぬってむこう側に渡ること

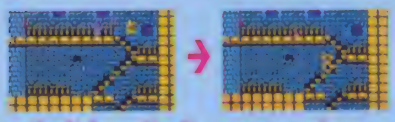

○下の足場から上を狙いうちしつつ飛びおりる

2 せむし男は時計でストップさせて

時計内で出てくるせむし男達。下の足場におりる前に懐中時計を使い階段へ。階段にのぼりさえすればOKだ。

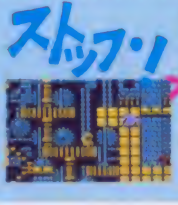

ストップ！

○○階段の上で剣を止め下にむかう

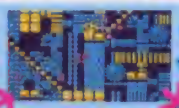

ストップ！

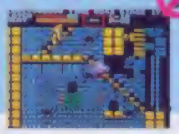

○階段をおりたと時でせむしを停止

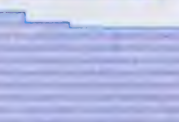

○○再び敵を止めずにおり階段へ

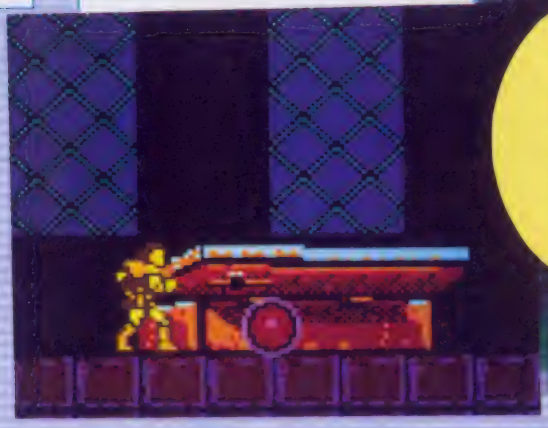

魔力の主にかけより、シモン・ベルモンドの使命は果たされたのだ

はたしてドラキュラの正体はなんだったのだろう!?

ぼくらのシモンの壮絶なるドラキュラとの戦いは終わった。ドラキュラの悪魔の城は陥落し、長い夜は今明けたのだ…。けれどまだ、シモンは町に帰ってはこない。はたして、本当にドラキュラはその姿を消してしまったのだろうか？　ドラキュラはいったい何者だったのだろうか？　今回明かされなかった数多くの謎とドラキュラへの完全攻略法が次号ではいよいよあきらかになる!!

悪魔城ドラキュラ 完全攻略法PART1

9ブロック

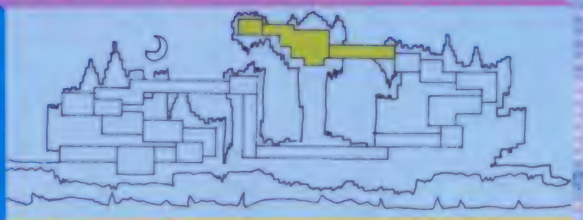

いよいよドラキュラの部屋へと突入だ。城の中央にそびえたつ時計台から塔へ、シモンの最後の進撃が始まる。このブロックのマップは、今号では掲載しない。キミ自身がその画面を確かめてみるべきだと思う。ドラキュラの正体とその弱点も、キミが見て、さがしあてることなのだ。夜はまだ長いのだから。

ステージ16

城の最上階から時計台にわたる橋にわたるこのステージ16では、あのブロック1のボス、バンパイア・バットの攻撃が待っている。ウエポンを使ってやっつけていきたいところだが、どう考えてもハートの数が足りない。つまりここは逃げの一手だ。くれぐれも下に落ちないよう。

ステージ17

バンパイア・バットに悩まされたのもつかの間、こんどはホワイトスケルトン、そして時計台内での大ワシとせむし男との死闘が始まる。とくに大ワシとせむし男が、次から次へとやってくる時計のシーンでは、モタモタしていれば体力がなくなり、ボヤボヤしていれば下に落とされミスになる。ウエポンをうまく使い、隠された肉を見つけ出してほしい。

ステージ18

月が輝く中、最後の階段を登りつめると、そこがドラキュラの部屋だ。ドラキュラは強い。キミも何度か倒されてしまうに違いない。でも、このステージまでたどりつけば、コンティニューしてもあとはこのステージから始められる。ドラキュラを倒すまで、何度となく戦いをくり返すのだ!!

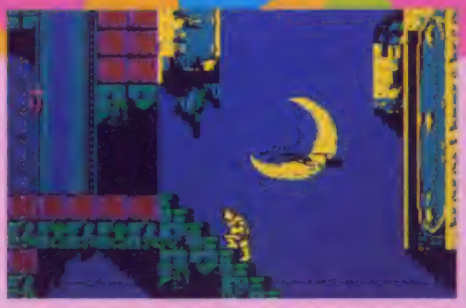

ドヒャー

ファミリコンピュータMagazineの攻略本

ほんけ 本家 ひかえい!

がんそ 元祖

第10弾 戦場の狼 完全攻略本

秘密の地下シェルターの
場所と内容・隠れアイテム
などをすべて公開!

定価が300円

発売

かつ 10月4日ごろ

●売り切れが予想されます。
いますぐご予約ください。

徳間書店

ファミマガ認定 ハイスコアルーム

1位の人には認定証をあげるよ

さあ、よーく見つめてごらんなさい。やがてあなたは眠くなり、アンケートハガキの7番のカッコ内に、⑨と書くことだろう。

※点数上の数字は前号順位です

六三四の剣

1位 655万3500点（埼玉県・蓮見卓也クン）（徳島県・東條正クン）
3位 655万3400点（三重県・長井大典クン）（岐阜県・安藤幸兵クン）（東京都・渡辺敦クン）
6位 655万3200点（栃木県・山口弘人クン）（東京都・新名明久クン）（東京都・黒子周作クン）（埼玉県・山本一明クン）（東京都・鍵水泰彦クン）（埼玉県・森谷雄一郎・岩崎幸紀・清水良和・田久貴浩・茂木成友クンの5人組☆）
12位 636万2100点（埼玉県・金子雅クン）
13位 537万1900点（東京都・佐藤原太クン）
14位 494万8900点（高知県・笹原英嗣・まさとしクン）
15位 282万2000点①（東京都・佐藤奈穂チャン）
16位 251万4000点（群馬県・富沢裕司クン）
17位 250万9100点（神奈川県・佐藤実クン）
18位 204万6500点（東京都・鈴木伸幸クン）
19位 143万8600点（大阪府・奥野忠幸クン）
20位 124万0600点（神奈川県・近藤書元クン）
21位 105万9000点（福岡県・草場公宏クン）
22位 104万0600点（静岡県・磯部弘明クン）
23位 102万9400点（和歌山県・竹内大祐クン）
24位 101万6800点（千葉県・香取信久クン）
25位 99万3600点（静岡県・鈴木達郎クン）
26位 87万6400点（埼玉県・三浦貴至クン）
27位 71万8400点（長崎県・金崎誠クン）
28位 71万点（東京都・秋元正孝クン）
29位 68万4600点（埼玉県・川上雄一クン）
30位 54万7800点（兵庫県・村井義則クン）
31位 51万6700点（東京都・飯島広江チャン）
32位 48万6200点（富山県・畠勲クン）
33位 39万6300点（東京都・吉村純一クン）
34位 36万4600点（兵庫県・森本公貴クン）
35位 35万9400点（埼玉県・斉藤陽蒸クン）
36位 35万8200点（東京都・河西秀樹クン）
37位 33万5200点（岐阜県・佐藤武紀クン）
38位 32万3800点（兵庫県・山田貴史クン）
39位 32万0300点（兵庫県・山田篤史クン）
40位 30万5800点（大阪府・梶山昌准クン）
41位 29万3800点（東京都・桜井義太郎クン）
42位 28万5700点（神奈川県・遠藤善規クン）
43位 22万2600点（東京都・柳沢宏樹クン）
44位 21万9200点（高知県・坂田公一クン）
45位 21万0600点（滋賀県・柴田剛史クン）
46位 10万6800点（青森県・高橋猛クン）
47位 9万1600点（京都府・佐脇悟志クン）
48位 5万8100点（静岡県・加藤豪紀クン）
49位 2万0100点（東京都・正村明浩クン）
50位 1万7800点（埼玉県・鉾みのりチャン）

○大阪府・梶山昌准クン

○兵庫県・山田貴史クン

○東京都・新名明久クン

○東京都・渡辺敦クン

だばん！と50位まで発表!!

今号からハイスコアルームが大変身したよ！ 新作ゲームは、なあーんといっきよに、50位まで発表！ 今までこんなハイレベルじゃムリだよ ーありゃふにゃ」と、応募できなかったキミも、これなら名前が発表されるチャンス！ ハイスコアを出したらすぐ送ろう☆ そいじゃ発表です！

No.13が発売されたカンケーで、当選者の発表がないのだ☆ ふぁーひまだあ……。

……。

……。

……。

うわっ、いけない眠っていました。（別に書くことがないからつぶしたのではないソ）んで？ それにしても暗いなあ。ボタが眠ってるのかなあ。あ、寝坊が増えるぞ。ナニナニ、「おいでやす惑星ゼーベス」あーへんなヤツがいる。あ、月刊TVのCMでう酒屋の宇宙戦士サムス・アランさん。あいさつくらいしろよな。ボカスカ☆ ちきしょーとれねえーな、そのマスク。ええ？ とりたいが、うんうん、へえそうだったのか、うつくじゃあボクの家は電話でお風呂がわくから、まあ家に来て苦労を聞りあおうぜイ！ えー、えー!? おめえ、自分じゃそれ言えねえのか。本当に情けないヤツだなあ。脱ぐためには、ふんふん、そおか☆ よーしそんな優しいもの脱がせてやるヨ！ そんなワケで、ドル袋が5個になったときのサムスの写真を送ってくれ。でも、ドル袋5枚の写真でも大目にみよう。宛先？ 5番とってみれば……しめきりは10月16日、先着20名様だよ。

北斗の拳

1位 999万9900点
（大分県・野間健司クン）
（東京都・広瀬和男クン）
（東京都・野上和広クン）
①（埼玉県・光畑秀昭クン）

5位 977万0900点
（埼玉県・山田守クン）

6位 700万点
（群馬県・小川和宏クン）

7位 400万9600点
②（山梨県・依田元宏クン）

8位 262万4400点
（千葉県・間中敦史クン）

9位 229万3200点
（長崎県・野口一伸クン）

10位 210万6700点
③（東京都・正村明浩クン）

11位 173万6700点
（北海道・菅原和人クン）

12位 134万0100点
（埼玉県・大島雅文クン）

13位 44万6900点
（大阪府・岩崎一志クン）

14位 42万6600点
（大阪府・神菊美チャン）

15位 42万6400点
（東京都・山田稲子チャン）

16位 39万9900点
（埼玉県・古山新チャン）

17位 36万9800点
（京都府・尾形太クン）

18位 28万5000点
（山形県・田山修作クン）

19位 15万3600点
（兵庫県・沢口信次クン）

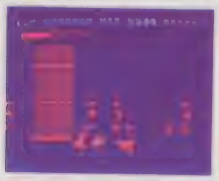

○東京都・野上和広クン

○東京都・広瀬和男クン

○大分県・野間健司クン

○東京都・加藤靖広クン

○広島県・綿吉隆志クン

○千葉県・高橋健介クン

○福岡県・増田久美子サン

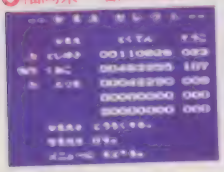

○大阪府・橋本直樹クン

涙の倉庫番スペシャル

1位 46万3355点
（福岡県・増田久美子サン）

2位 21万5259点
①（神奈川県・酒井謙一クン）

3位 19万9454点
（千葉県・高橋健介クン）

4位 19万4545点
②（青森県・平山敦士クン）

5位 19万1419点
（東京都・岡田浩二クン）

6位 18万4384点
（大阪府・橋本直樹クン）

7位 18万3746点
③（神奈川県・柚木正統クン）

8位 5万7491点
⑤（埼玉県・藤生昭彦クン）

9位 5万6541点
（北海道・中田真樹クン）

10位 5万5675点
（青森県・前島正樹クン）

11位 5万3481点
（秋田県・横田早苗チャン）

12位 5万3291点
（山形県・川島恵チャン）

13位 4万6231点
（大阪府・椿奈緒美チャン）

14位 2万5253点
（福井県・藤慎五郎クン）

15位 2万1376点
（鳥取県・佐伯俊幸クン）

16位 1万8491点
（島根県・木村知志クン）

バベルの塔

1位 71万7600点
（石川県・竹田一クン）

2位 46万7600点
（群馬県・小川和宏クン）

3位 39万4100点
②（埼玉県・佐藤伸一クン）

4位 39万1100点
（長崎県・江口隆裕クン）

5位 38万9600点
③（石川県・塩士真夫クン）

6位 38万3600点
④（富山県・有沢稔クン）

7位 26万9200点
⑤（東京都・小山泰行クン）

8位 17万1400点
⑥（東京都・正村明浩クン）

9位 14万0100点
（広島県・瀬古篤志クン）

10位 12万9200点
（北海道・白幡憲一クン）

11位 11万8100点
（栃木県・新川昌則クン）

12位 10万3700点
⑦（茨城県・河西直哉クン）

13位 9万6700点
（東京都・加藤靖広クン）

14位 8万点
⑨（埼玉県・藤生昭彦クン）

15位 6万7500点
⑩（栃木県・加藤泰尚クン）

16位 6万7400点
（長野県・大塚裕明クン）

17位 6万7200点
（千葉県・宇野洋治クン）

18位 6万4500点
（埼玉県・高田修クン）

19位 5万6200点
（北海道・江川政志クン）

20位 2万8100点
（兵庫県・正岡論クン）

米丸パボのざんげ室

①米丸さん、パボさん、2人はスカイテストロイヤーに、何かうらみでもあるのですか。No.13のうちきりのところに2つも名前が載っていました！／東京都・加藤勝広クン

米「すみません」

パ「ごめんなさい」

米「ペコペコ」

②ボクは米丸といいますが、パボさんに質問です。ゴルフの1位のスコアはおかしいと思います！ あれはひょっとしたら……／東京都港区新橋サラリーマン米丸より

パ「うえーん、なんてやろうだ！ わざわざ手紙で質問してくるなんていやなヤツ。でも、そうなんです。あれは44ストローク28アンダーのまちがいなのでした。ごめんなさいペコペコ♡ 今まで応募できずにいたみなさまには、本当にご迷惑おかけしました。ほんとに本当に申しわけないです。ハイスコアルームスタッフ一同、深く深く反省しておりますので、見捨てたりしないで下さいませませ。

なんと☆新記録!!

今回からは、新作ゲームは50位まで発表！　てんで大サービスなんだけど、そのかわりに、それ以外のゲームは、最高記録だけの発表になっちゃうんだ。なーに、新記録を出せばいいんだよ、ネッ♡

ソロモンの鍵

SCORE……

1114万9750点

群馬県・小川和宏クン

そして！　今回記録更新のなかったゲームだけれど、新記録なら、いつでも募集しているので、次の各スコアを見てもっともっと高いスコアを送ってね。

ティクタク

3599万9990点

青森県・対馬逸郎クン

久しぶりの新記録と思ったら、なんと最高得点！　というわけで今回でオシマイ。

ハイパースポーツ

クレー射撃……

7万4300点

大阪府・高須賀猛クン

バードウィーク

4万7230点

北海道・白幡憲一クン

B-WINGS

114万9750点

群馬県・小川和宏クン

エキサイトバイク　17秒88

エレベーターアクション　84万1950点

ギャラガ　4000万点

ギャラクシアン　1545万点

キン肉マンマッスルタッグマッチ　2475万9203点

けっきょく南極大冒険　97万7330点

ゴルフ　44ストローク28アンダー

スーパーアラビアン　97万9800点

スーパーチャイニーズ　1105万6500点

スパイVSスパイ　1分08秒

スパルタンX　153万1150点

スターラスター　4万3760点

スペランカー　8428万9600点

スペースインベーダー　5万1520点

ゼビウス　2億0020万2220点

ダウボーイ　422万5740点

ちゃっくんぽっぷ　974万7200点

超時空要塞マクロス　8億0210万点

チョップリフター　49万950点

東海道五十三次　1103万2100点

ドンキーコングJR　91万5900点

ハイパーオリンピック

110MH　7秒29

100MD　7秒20

やりなげ　137m65

ロングJ　14m66

ハイパースポーツ

トリプルJ　23m96

ハイジャンプ　2m44

アーチェリー　5800点

パチコン

タイムトライアル1分46秒

（信越トライアル1万2623点）

バトルシティー　804万5000点

ぺんぎんくんWars　1677万4250点

ポートピア連続殺人事件　57コマンド

マグマックス　1125万8200点

麻雀

89万7000点

4人打ち麻雀　33万9000点

ルート16TURBO　1000万点

ルナーボール　47万6560点

ロットロット　1158万2160点

ワープマン　83万4000点

以上が現在の最高記録。この記録をうわまわったら、いそいで応募しよーね！

○大阪府・高須賀猛クン

○北海道・白幡憲一クン

○青森県・対馬逸郎クン

NO19の大募集！

前回でお知らせしたように、ハイスコアルームは、どぼちょんと変身しました！　これからは、新作ゲームにかぎり上位50位まで発表。しかもこのようだけど、名前が発表されるチャンス大大です。さて、今号の募集ゲームは、

スーパーゼビウス

戦場の狼

悪質なインチキをした人は、ボツ、ボツ、ボツです！

以上のきまりをキッチリ守ってね。ハイスコアルームに対する意見、感想その他なんでも聞いてほしいことがあったら、30字以内にまとめて❶のカードのウラに書いてほしいな♡　10月16日到着分まで、11月21日発売No.19で発表。

がんばりなはれに応募するときは、「がんばりなはれコーナーNo.16係」と書いてね！

応募のきまり

ハイスコアルームに応募するときは、次の4つをかならず守ってね。

❶スコアのはっきりわかる、画面全体が写っている写真をとる。

❷左下の図のようなカードをつくる。

❶、❷をかならず封筒に入れて、

❸封筒のウラには赤ペンで、ゲーム名とスコアを書く。

❹ペンネームは使わないでね。合成写真、複製画面などの

●あて先

〒105-00 東京都港区新橋4-10-1 徳間書店 「ファミリーコンピュータMagazine」編集部 ハイスコアルーム係

ウラ　ゲーム名 スコア

オモテ

①ゲームのなまえ
②得点（　）点
③〒住所
④なまえ
⑤でんわ
⑥がっこう（　）年生

ノートの半分くらいの大きさでね！

図解 正攻ゼミナール

面クリアへ直進だ!!

すべての悩める諸君!! もうだいじょうぶだ。この正攻ゼミを読めば、今までやられ続けていた主人公が、数倍もパワーを持ったように、バッタバッタと敵をなぎ倒していくだろう。キミの栄光の日は、すでにそこまできてるゾ。

メトロイド

マザーブレインを倒すには、この方法がいい

マザーブレインを破壊する方法。ゼーベタイトをまず破壊して、その上に乗り、そこからミサイルを撃つと、ちょうどマザーブレインの急所に当たるよ。でも、リンカがじゃまをするから、まずアイスビームでリンカを2匹凍らせるのだ。リンカは、画面に3匹以上出現しないので、2匹を凍らせてしまえば、あとの1匹に注意してればいいのだ。これだとマザーブレインに集中して攻撃ができる。

また、失敗してリンカにやられて手前の海に落ちたらどうするか。あせらずマザーブレインのほうへジャンプする。そしてまた1つ上にジャンプするのだ。ここから丸まりで右にころがると、簡単に、もとの位置にもどることができるんだ。

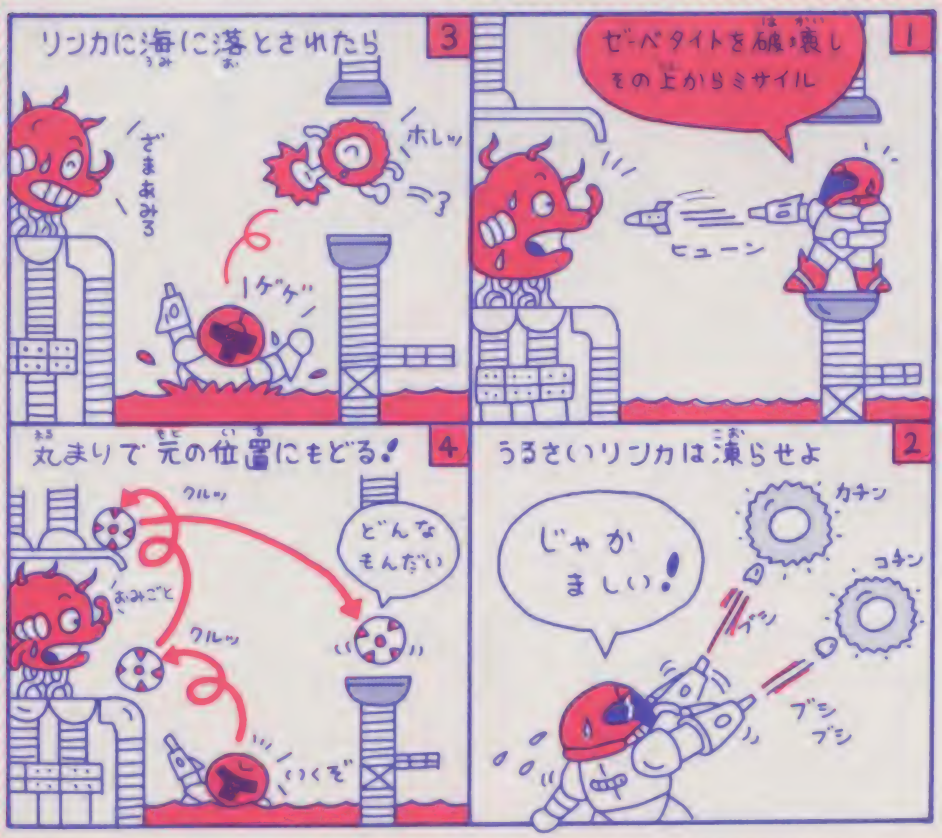

3大強敵にも弱点はあるのだ。こう攻めろ!!

リドリーと戦うときは、畑に入り、下から波動ビームでやっつけよう。

クレイドのときも、畑に入り、そこからジャンプしながら攻撃だ。そうすれば、敵の攻撃が少なくてすむのだ。

メトロイドは、つかまると、やっかいだね。すぐにアイスビームで凍らせて、ミサイルを5発撃ちこもう。ほら、メトロイドを破壊できただろ。アイスビームは、非常に大切な武器なんだ。

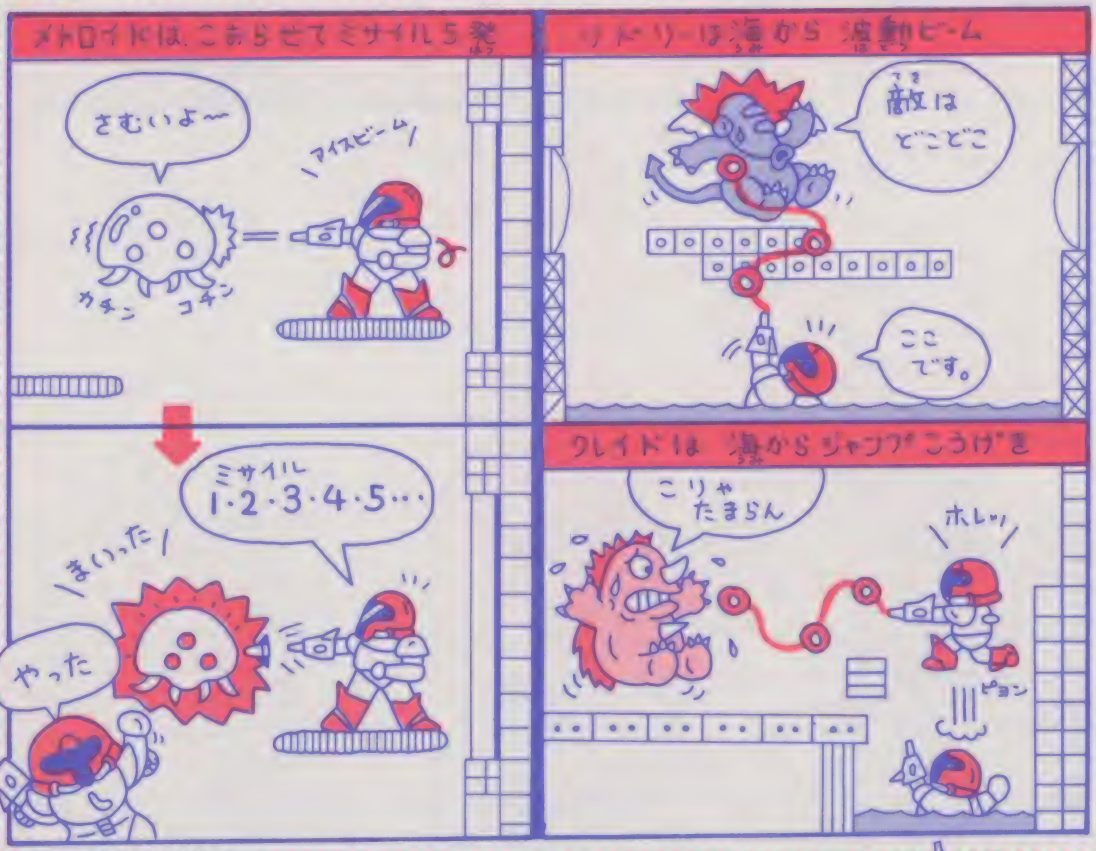

サムスの空中ジャンプで渡れないトコを行く

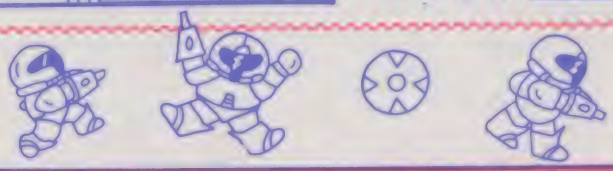

空中ジャンプを知っているかな？ 丸まって下に落ちるだろ。そのときにAボタンを2回押すのだ。するとサムスが1回目で普通の姿になり、2回目でAボタンを押したときに、なにもない空中でジャンプをするのだ。

これを使ってミサイルを取りに行こう。右の図の場所は、爆弾で飛ばされて行こうとするけど失敗しやすいだろ。

ここは丸まって下に落ちたところで空中ジャンプだ。コツは、Aボタンでジャンプするときには、十字ボタンを押さないこと。ジャンプした後で、十字ボタンの右を押して上にのるようにしよう。難しいから他の場所で練習してからのほうがいいだろ。

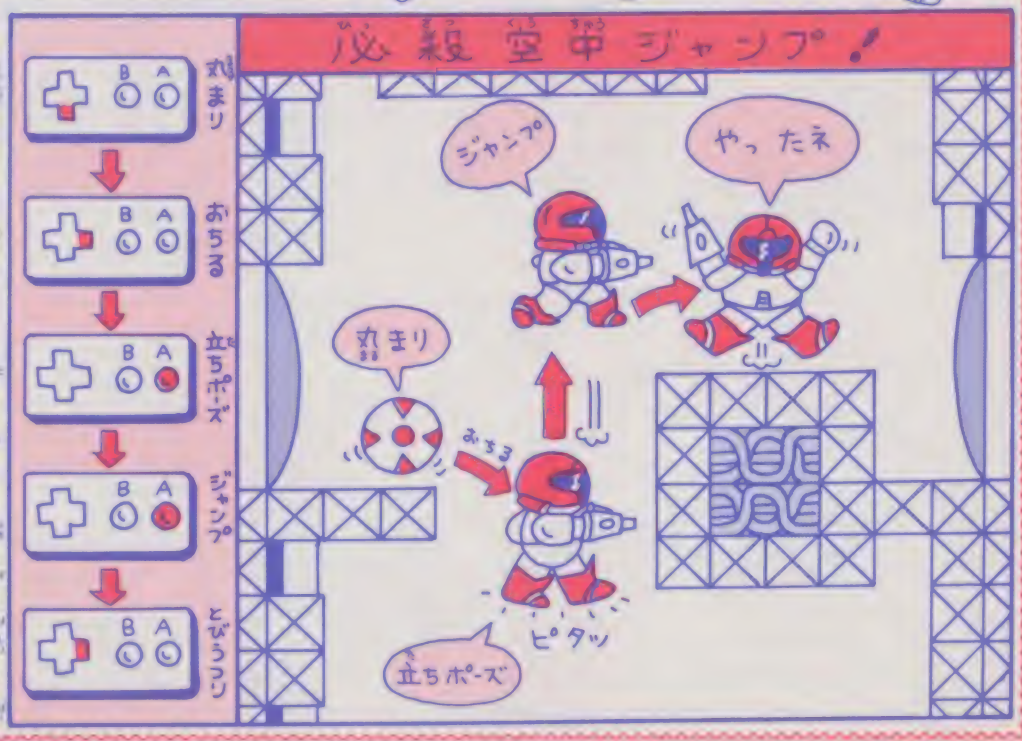

時の鍵を手に入れたらクリアしてしまうのだ

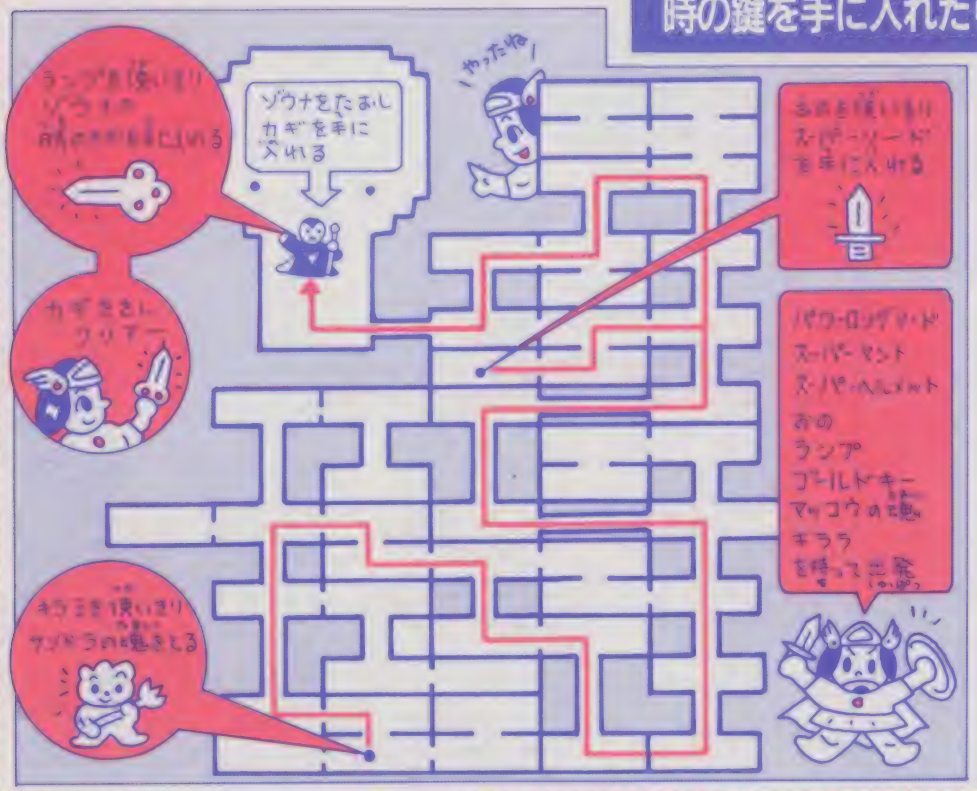

パワーロングソード、スーパーマント、スーパーヘルメット、おの、ランプ、ゴールドキー、マッコウの魂、キララ。以上のアイテムを持ったらゾウナの城へと進もう。そしてキララを使いきったらサンドラの魂を手に入れるのだ。

次におのを使いきってスーパーソードを手に入れよう。最後にゾウナを倒したら時の鍵を置いていくね。さて何を捨てるか!! ここでランプを使い切って時の鍵を手に入れるのだ。

そして時の鍵穴に鍵を差し込めば、みごとクリアというわけだ。

アイテムを8つしか持てないので、どれを捨てていくかをくふうするのがミソなのだ。

がんばってやってみようぜ。

アファのレッドシーザスをかわしてしまおう

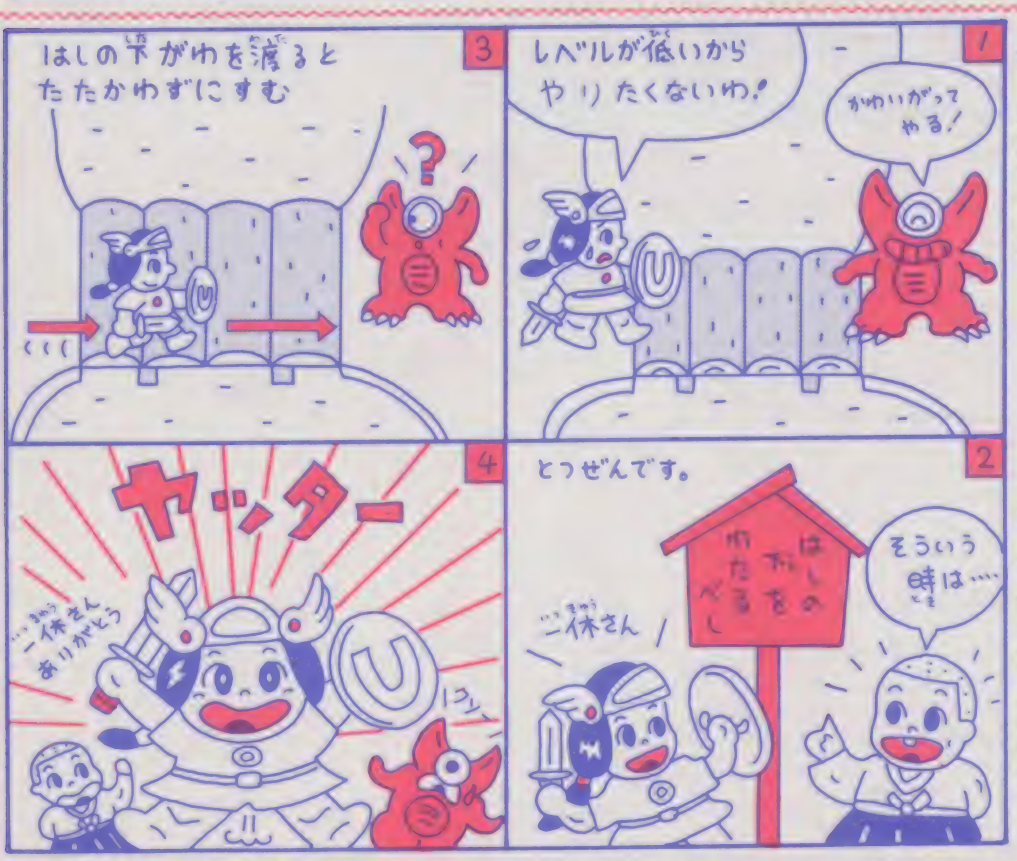

戦いには、時と場所を選ばなくちゃならない。生命力があまりないときに、ムリにレッドシーザスと戦う必要はないね。

謎の大陸アファ西部に丸太橋がかかっているだろ。ここにはレッドシーザスが、がんばっている。

ゲームを始めて、まもないとき、ワルキューレが、まだまだひよわならば、この橋の下のほうをギリギリ通ってこらん。レッドシーザスと戦うことなく反対側へぬけることができるよ。

生命力が、上がったあとで、このレッドシーザスは、倒せばいいのさ。

ブラックサンドラで経験値を早くあげよう!!

経験値が2万点ぐらいになったら、アフア大陸の下にあるピラミッドのところまで行くんだ。

ここには、ブラックサンドラが、たくさん出てくるだろ。なんとこのブラックサンドラを倒すと、経験値が普通の10倍以上も多くもらえるんだよ。

ブラックサンドラは、ワルキューレを、上下左右に囲むようにして出現する。しかし、こちらが近づかない限り、しばらくは攻撃してこないよね。だから右のように、1匹に近づいて、剣でダメージを与えたら、次の1匹に移っていくというのを繰り返して、同時に4匹を倒すのがいいのだ。これだと、ゴールドも全部取れるので、すごく効果的なのだ。すばやく経験値とゴールドを増やしてしまおう。

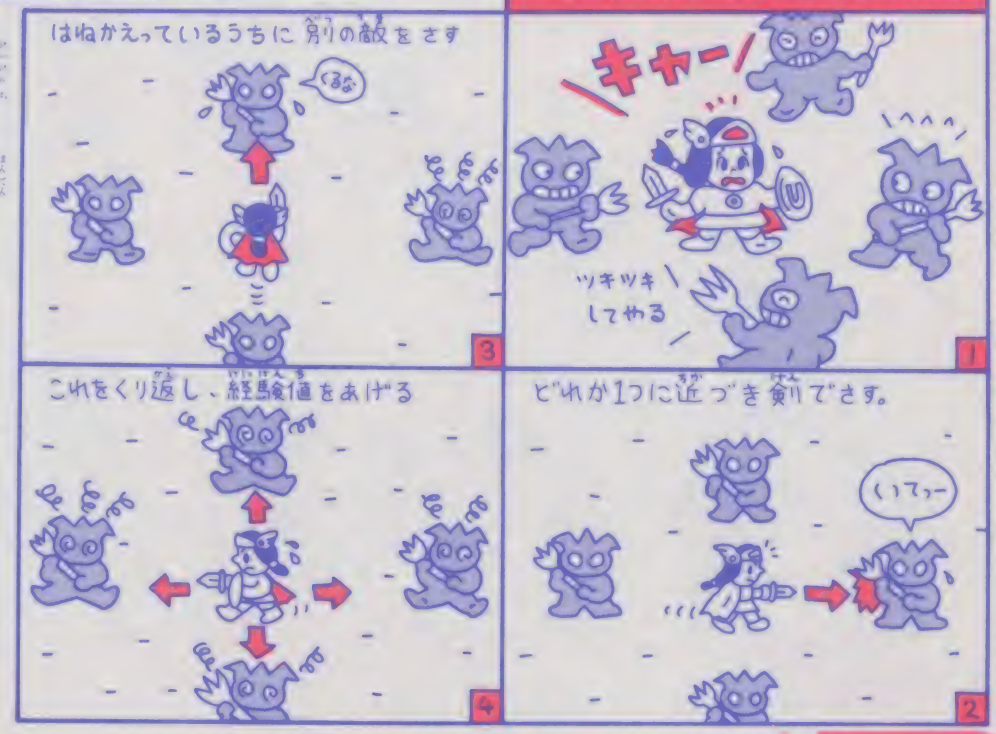

北斗の拳

どこからどこへ行けば いいのか最短ルートだ

次のステージへと進める入口が、ときどき出てくるけれど、最後のほうになると迷路のようになっていて、もどされたり、してしまうね。

そこで、早くラオウのとこまで進めるように、入口を教えてあげよう。これで敵との戦いに集中できるというわけだ。図は、左がケンシロウのいるステージ、そのステージの何番目の入口に入ればいいのかは真ん中で、右側はその入口を入ると着くステージだ。

ただ、そのステージに入口がないときや、まっすぐ進むだけでいいところでは、図のように直進となってるからね。それと、あべしを取るとパワーアップしていくけれど、それを何個取ると、どのようにパワーアップするかも、図にしておくので参考にしてほしい。

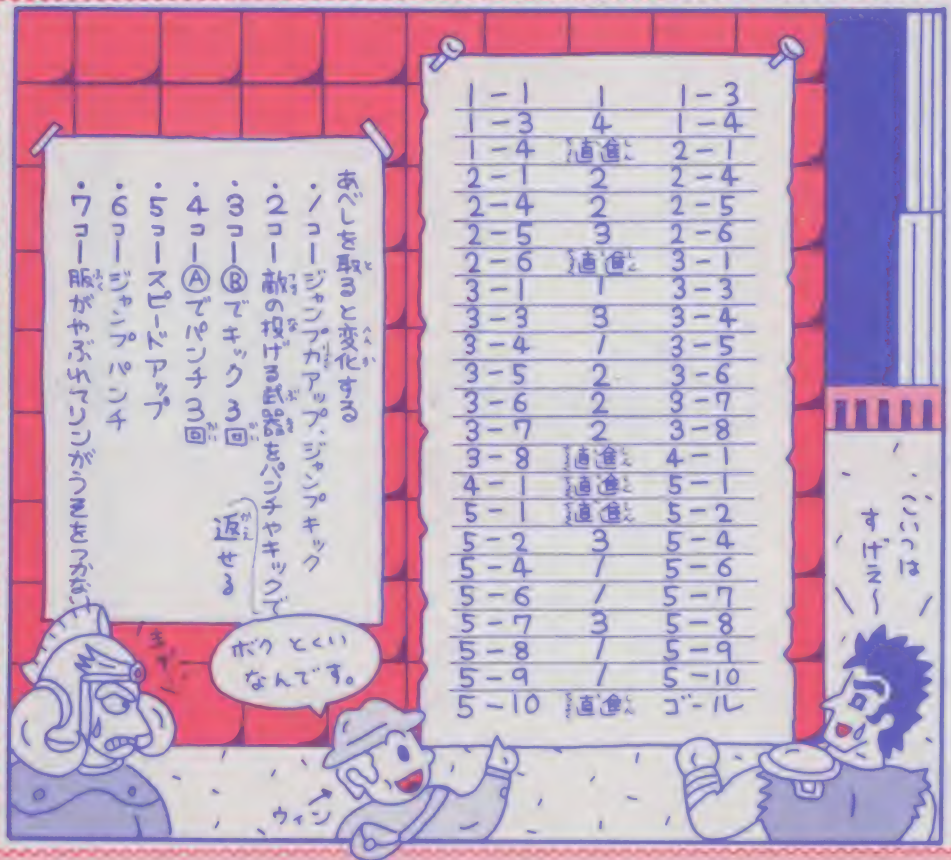

1－1	1	1－3
1－3	4	1－4
1－4	直進	2－1
2－1	2	2－4
2－4	2	2－5
2－5	3	2－6
2－6	直進	3－1
3－1	1	3－3
3－3	3	3－4
3－4	1	3－5
3－5	2	3－6
3－6	2	3－7
3－7	2	3－8
3－8	直進	4－1
4－1	直進	5－1
5－1	直進	5－2
5－2	3	5－4
5－4	1	5－6
5－6	1	5－7
5－7	3	5－8
5－8	1	5－9
5－9	1	5－10
5－10	直進	ゴール

バレーボール

サーブは、これでキメソ連でさえ取れないぞ

サーブ権を得たら、もうこっちのもんだ!!
まずは十字ボタンの左下を押す。そしてAボタンでサーブだ。
するとボールは低く相手コートへ飛んでいくのだけれど、相手チームの選手は、このサーブがなかなかレシーブできないんだ。
どれくらい強力なサーブかというと、あの最強といわれるソ連の男子選手でもなかなかレシーブできないんだ。
ただしこれは、普通にゲームを始めたときの、左側が自分のチームのときだ。コートチェンジをして、右側にきたら、十字ボタンの右上を押しながらサーブしよう。これもなかなかきめがありそうだ。トスを低めにあげるのがコツだよ。

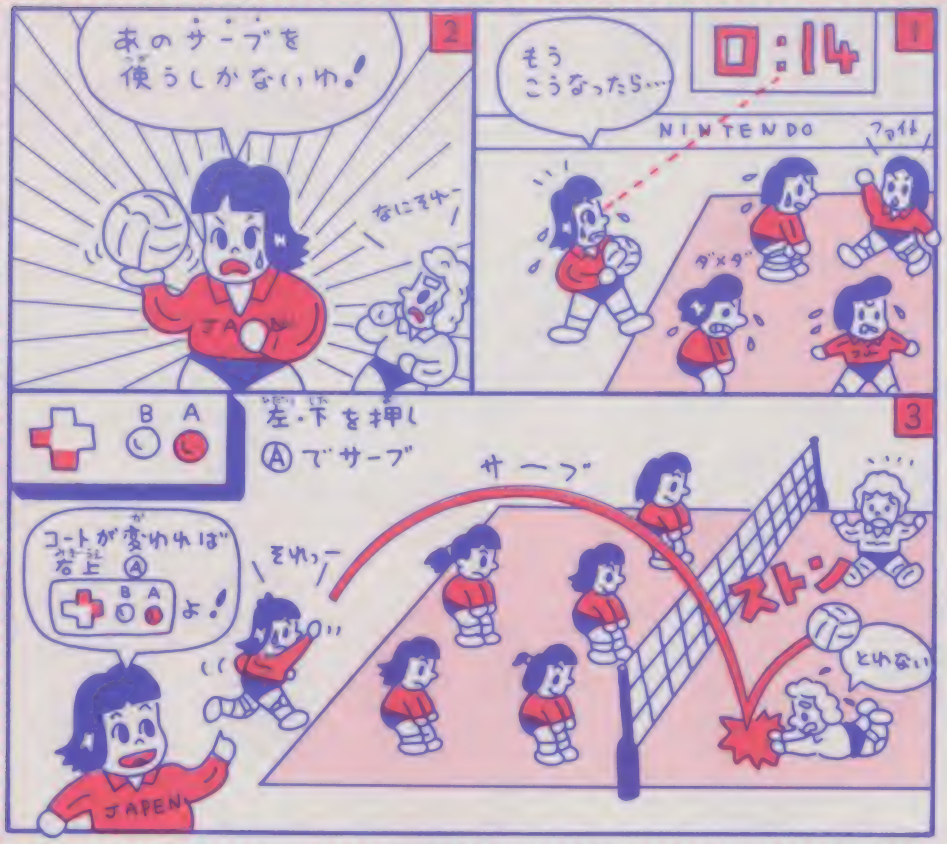

機動戦士Zガンダム

3エリアのクリアポイントはココなのだあ!!

16面までのエリア3のラスト、拡散シールドの破壊の方法を伝授しよう。
基本的には、拡散シールドは、八方に弾を飛ばしてくるんだけど、その安全地帯を知って、そこに、必ずもどるようにすればいいわけだ。
なお9面は、壁の位置がちょっと違うけれども、1面などと同じ動きで、クリアできるので、いっしょにしておいた。
くわしくは、左側の図をよく見て、拡散シールドを破壊してみよう。これでノーダメージでキミはクリアできるはずだ。

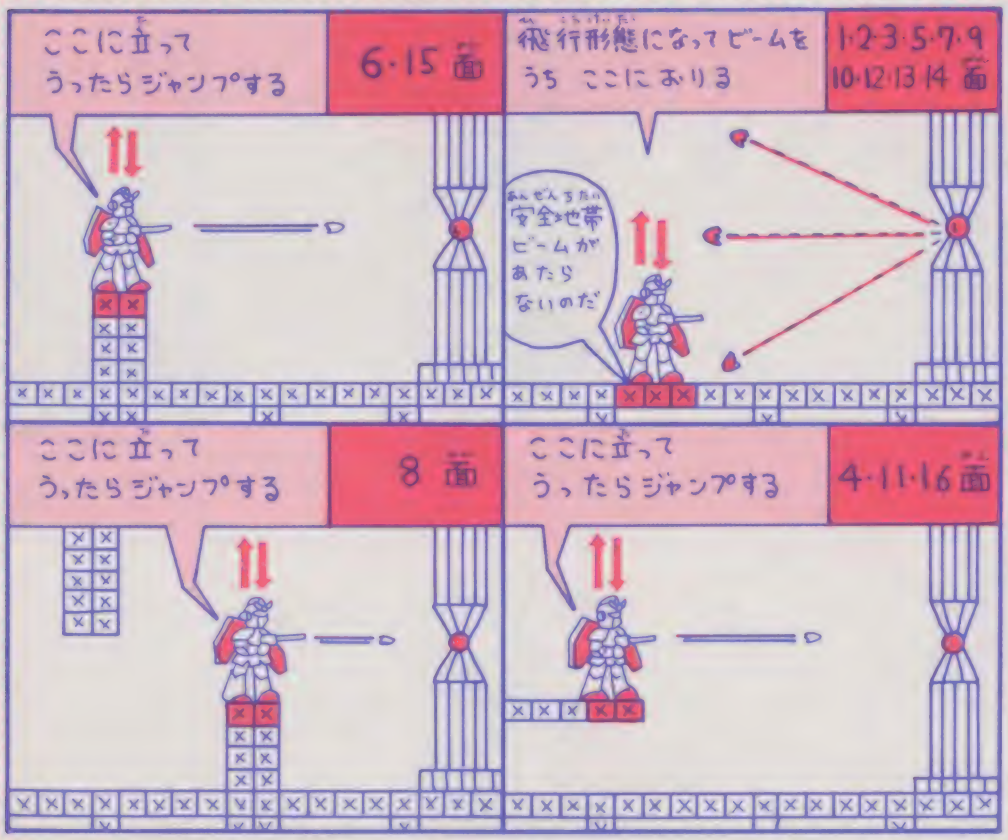

ステージ4Bは、走っていけばクリアできる

ステージ4Bは、火の海の橋だね。ここのブルーキラーのよけかたは、知ってるかな!? そう無視して先へ進めばいいんだ。

ポイントは、吹きあがる炎のギリギリ手前でジャンプすること。そして3つ目と4つ目の炎は、1回のジャンプで越えるのだ。

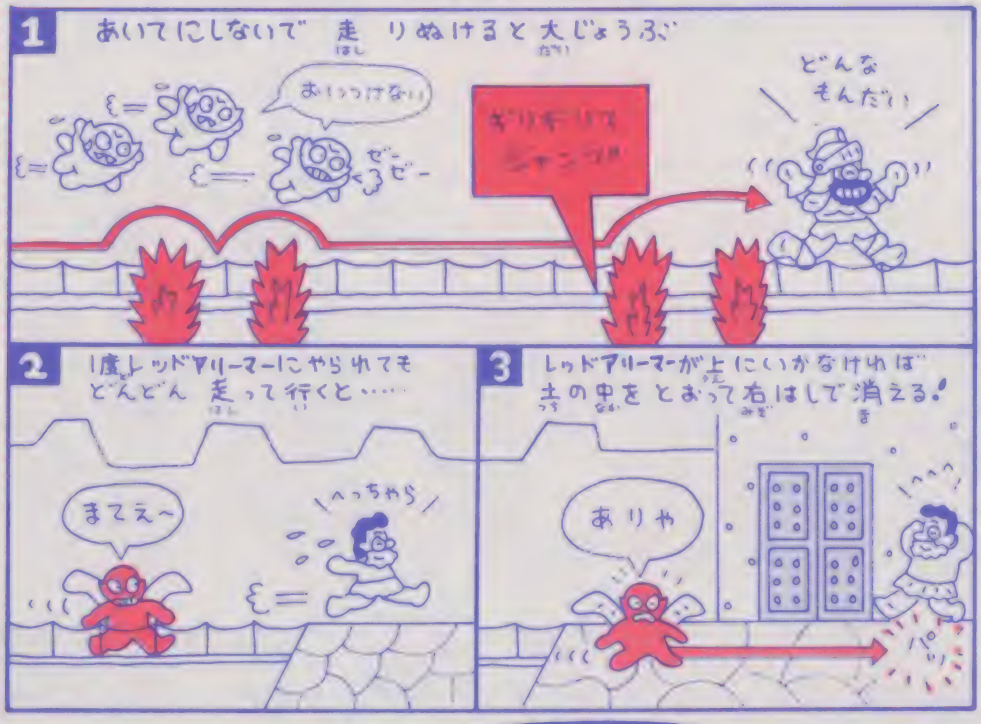

これでブルーキラーに追いつかれることなく、レッドアリーマーのところまで来ることができるはずだ。

もしレッドアリーマーにやられてヨロイがはずれてしまったら、先へ急いで進んでみよう。

橋から陸にあがるまで、レッドアリーマーが、上にいかなければ、成功だ。レッドアリーマは、下からまっすぐ進み、画面の右に消えてしまうのだ。

図解正攻ゼミナールレポート 募集中

手紙を待っているよ

キミが知ってる攻略法を募集している。とても難しい面のクリアのしかたなど、この面のここは、こんなふうにすればいいんだ、という情報を待っているのだ。

ハガキでも封書でもいいから図や写真などでくわしく説明して送ってほしい。

送り先などの書きかたは、左のイラストのように書いて送ること。なるべく新しいゲームの新鮮な情報のほうがいいネ。

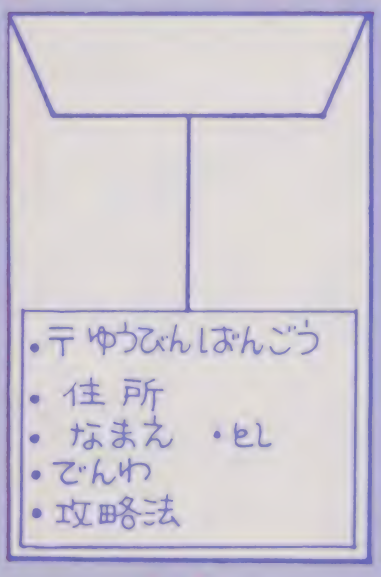

うら

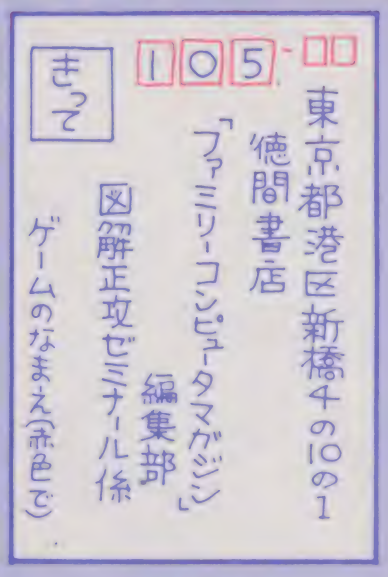

おもて

このゼミナールで紹介されたヒトには、金7000円を贈るので、がんばってくれたまえ!!

今回の採用者は、東京都の内山昭人クン、愛知県の笹井豊人クン、秋田県の安井晃太クンでした。アリガトウ。

ところで、特別な場合以外ペンネームは禁止だからね。名前を隠さなければ、ならないような情報は必要ないのだ。

ウル技なんか、ぶっ飛んでしまう、すごい正当攻略法を待ってるからネ。

天下無敵のフルパワー!!

かんぽっぺコミックス

徳間書店刊

定価各370円

人気爆発絶好調発売中!!

とっておき!!

ファミ魂ウルフ③

必勝テクニック完ペキ版⑩
メトロイド

必勝テクニック完ペキ版⑪
機動戦士 **Zガンダム** ホットスクランブル

必勝テクニック完ペキ版⑫
じゃじゃ丸の大冒険

9月発売!!

大好評発売中!!

必勝ヒント本シリーズ

全部そろえて、免許皆伝!!

ファミコン本
元祖
●徳間書店刊●

テレビランドわんぱっく

定価各580円

ファミリーコンピュータ大図鑑シリーズ

定価550円

当選者発表!!

ヤッタネ

No.12

読者プレゼント当選者

ねようと手が小さめだけど、パンときまとめて2号分の240人天使系だ！　キミの名前もでただった！　あの新作ゲームは当たったカナ？　当選したキミはおめでとサン！　はずれちゃったキミも負けずにまたアンケートハガキを出そう！

ゴーストバスターズ

青森県 鶴場香・9歳
福島県 鈴野翔・11歳
埼玉県 高井裕之・9歳
千葉県 高川勇志・11歳
東京都 ○○○○・8歳
神奈川県 ○○○○・10歳
新潟県 ○○○○・9歳
静岡県 ○○○○・10歳
愛知県 ○○○○・9歳
京都府 ○○○○・16歳
大阪府 ○○○○・12歳
兵庫県 ○○○○・9歳
和歌山県 ○○○○・11歳

キングスナイト

北海道 ○○○○・8歳
埼玉県 ○○○○・11歳
千葉県 ○○○○・12歳
東京都 ○○○○・11歳
神奈川県 ○○○○・12歳

がんばれゴエモン！からくり道中

北海道 ○○○○・11歳
山形県 ○○○○・13歳
茨城県 ○○○○・10歳
群馬県 ○○○○・9歳
埼玉県 ○○○○・10歳
東京都 ○○○○・14歳
神奈川県 ○○○○・10歳
愛知県 ○○○○・11歳
京都府 ○○○○・11歳
大阪府 ○○○○・10歳

バレーボール

山口県 ○○○○・13歳
福岡県 ○○○○・11歳
福島県 ○○○○・10歳
茨城県 ○○○○・10歳
群馬県 ○○○○・14歳
埼玉県 ○○○○・15歳
東京都 ○○○○・11歳
神奈川県 ○○○○・14歳
山梨県 ○○○○・16歳
長野県 ○○○○・13歳
愛知県 ○○○○・12歳
大阪府 ○○○○・11歳
兵庫県 ○○○○・9歳
岡山県 ○○○○・13歳
愛媛県 ○○○○・13歳
長崎県 ○○○○・13歳
岐阜県 ○○○○・13歳
静岡県 ○○○○・14歳
愛知県 ○○○○・9歳
滋賀県 ○○○○・11歳
大阪府 ○○○○・13歳

ASO

北海道 ○○○○・11歳
福島県 ○○○○・15歳
千葉県 ○○○○・10歳
茨城県 ○○○○・13歳
静岡県 ○○○○・14歳
愛知県 ○○○○・13歳
神奈川県 ○○○○・12歳
兵庫県 ○○○○・9歳
岡山県 ○○○○・12歳
愛媛県 ○○○○・13歳
長崎県 ○○○○・9歳
岐阜県 ○○○○・13歳
静岡県 ○○○○・13歳
滋賀県 ○○○○・13歳
大阪府 ○○○○・13歳

No.13

じゃじゃ丸の大冒険

青森県 三上真也・7歳
埼玉県 ○○○○・11歳
群馬県 石川彰・12歳
千葉県 吉武雄平・9歳
東京都 田辺浩二郎・13歳
神奈川県 大岩隼人・9歳
須田尚人・9歳
三重県 田中たつき・10歳
京都府 柴川博史・12歳
木村集・13歳
大阪府 岡元修・13歳
兵庫県 田島博文・12歳
杉本和弘・14歳
岡山県 ○○○○・11歳
長野県 小口博典・8歳
新潟県 金子誠・10歳
岐阜県 二村久美子・11歳
愛知県 河野照生・10歳
久米峰全・10歳

スカイキッド

岩手県 ○○○○・14歳
宮城県 斉藤誠・12歳
茨城県 梅原哲也・11歳
埼玉県 山中徹・11歳
千葉県 永井善秋・7歳
東京都 佐藤恵司・13歳
○○○○・11歳
神奈川県 有馬勝行・11歳
広石淳一・7歳
山本寛子・10歳
小峰秀仁・10歳
○○○○・15歳
愛知県 伊藤博一・11歳
伊藤保・12歳
三重県 岩崎巧・14歳
兵庫県 三原宏之・11歳
有馬邦晴・11歳
○○○○・14歳
長崎県 吉福哲志・14歳
鹿児島県 高橋利昇・13歳

スーパーピットフォール

北海道 佐藤仁昭・13歳
宮城県 佐藤浩樹・11歳
千葉県 ○○○○・13歳
埼玉県 ○○○○・13歳
○○○○・9歳
東京都 ○○○○・13歳
鈴木晴雄・11歳
横山武史・12歳
朝香達也・8歳
神奈川県 野口敬子・10歳
竹本宗・8歳
石川県 ○○○○・10歳
岐阜県 ○○○○・13歳
静岡県 ○○○○・14歳
愛知県 ○○○○・12歳
三重県 ○○○○・13歳
滋賀県 ○○○○・13歳
大阪府 ○○○○・13歳
香川県 ○○○○・10歳

六三四の剣

北海道 ○○○○・13歳
岩手県 大西清仁・12歳
福島県 ○○○○・12歳
東京都 松田圭一郎・13歳

バナナ

北海道 長谷川陽・14歳
青森県 坂本良子・17歳
岩手県 佐々木英将・10歳
群馬県 ○○○○・4歳
埼玉県 鈴木貴行・17歳
山野英樹・14歳
千葉県 田島雄一郎・12歳
○○○○・11歳
東京都 阿部純一郎・9歳
中林嘉成・15歳

北斗の拳

神奈川県 伊沢謙一・10歳
鈴木淳一・10歳
長野県 ○○○○・10歳
新潟県 山田裕治・13歳
富山県 塚谷浩司・6歳
静岡県 田中秀明・13歳
○○○○・13歳
長谷川達也・13歳
○○○○・13歳
大阪府 ○○○○・14歳
兵庫県 村上聡一・8歳
岡山県 なごたにこうじ・7歳
山口県 ○○○○・12歳
愛媛県 ○○○○・13歳
福岡県 ○○○○・12歳
徳永美紀・10歳
小俣和美・10歳
多田功一・10歳
○○○○・11歳
森川国男・14歳
○○○○・11歳
○○○○・13歳
井崎勉・13歳

メトロイド

京都府 ○○○○・10歳
徳島県 ○○○○・10歳
福岡県 ○○○○・16歳
北海道 渡辺永了・19歳
秋田県 ○○○○・13歳
埼玉県 ○○○○・14歳
関聡・10歳
岡野信広・14歳
一條和樹・14歳
千葉県 ○○○○・10歳
神奈川県 ○○○○・11歳
長岡広樹・10歳
長野県 ○○○○・9歳
静岡県 ○○○○・11歳
愛知県 ○○○○・11歳
大阪府 ○○○○・10歳
二羽和義・11歳
広島県 ○○○○・13歳
福岡県 ○○○○・14歳
赤間けい太・11歳

No.13

ウソテックイズ当選者

今回は前回にくらべて応募数が倍増！　高級争奪の中でみごとに次の50人が当選。これからもドンドン応募してネ。

青森 山田益弘
岩手 ○○○○
宮城 ○○○○
茨城 ○○○○
栃木 ○○○○
群馬 ○○○○
埼玉 ○○○○
千葉 ○○○○
東京 ○○○○
神奈川 ○○○○
石川 ○○○○
岐阜 ○○○○
静岡 ○○○○
愛知 ○○○○
三重 ○○○○
滋賀 ○○○○
京都 ○○○○
大阪 ○○○○
兵庫 ○○○○
奈良 ○○○○
鳥取 ○○○○
岡山 ○○○○
広島 ○○○○
山口 ○○○○
高知 ○○○○

※敬称は省略させていただきました

ちょう テクニック

超ウルトラ技

ホンモノのウル技たち 50+1 プラス ニセモノのウル技

今回も、高橋名人の冒険島をはじめ、場外技まで情報が稲穂のようにびっしりつまってるから期待して！

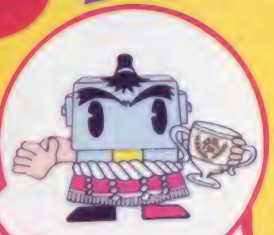

レベル0 テクニック

特別技 スーパーゼビウス 謎の数字でエリアセレクトだ!!

なみおじ 愛知県／早崎政隆クン

エリアのはじめあたりでポーズをかけると、4ケタの数字が出ることがあるよネ。これについて無敵コマンドだとかイロイロうわさが流れているけど、実体はエリアセレクトのパスワードだったのだ。

ゲームスタート直後にポーズをかけて、コントローラ[I]のボタンを上・下・左・右・Ⓐ・Ⓑの順に押す。そうするとパスワード入力画面になるので、メモしておいたパスワードを入れるのだ。入れ方は、十字ボタンの左右でケタ数を、ⒶⒷボタンで数字を選ぶのだ。スタートボタンを押すと、そのパスワードが表示されていたエリアからスタートするよ。

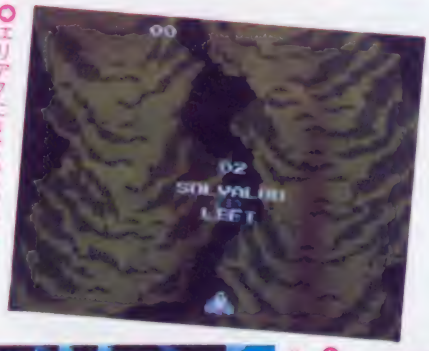

○エリア7にきてみたが、スコアが0点なのにょ～く注目だ!!

○スタート直後ポーズをかけて、上・下・左・右・Ⓐ・Ⓑと押す

○さあ必殺のエリアセレクトのはしまりはじまり～ワクワク

○これがパスワード入力画面なのだ。さて、どの面にしようか

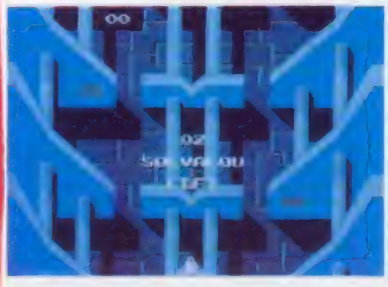

○かたやエリア12。ここではウル技で隠しエリアに行けるのだ

©namco

じゃじゃ丸の不思議　壊れないブロックの下でジャンプすると、普通は頭がぶつかるけど、たまに通り抜けるのはナゼだろう？　不思議だなぁ～。もう1つ　シーン7を1人もやられずクリアするとスペシャルボーナスをもらえるときと、もらえないときがあるのはなぜだろう？　なにか法則があるのかなぁ？　だれか教えて！

1 じゃじゃ丸の大冒険 じゃじゃ丸忍法 無限UPだっ！

テクニック 1 優勝技

石川県／谷内口貴司クン

かわいいキャラとは裏腹に意外と難しいこのゲームに、隠ってもないウル技が発見されたぞー！

3種類のパワーアップアイテムを取ると、忍法「木の葉隠れの術」が使える。この術をシーン1の、タイムが0になる少し前で使い始め、タイムが0になると出現する敵「火の玉」を他の敵といっしょに倒し、術が終わらないうちに、シーンラストまで走り抜けよう。すると、出現する敵は、「疫病神」だけなのでラクだから、倒して出る「たましい」を50個ずつ集めて1UPだ。

2 じゃじゃ丸の大冒険

テクニック 2 小技

あーもう敵がいっぱい…面倒くさいエイ！　ワープ！

熊本県／北村公輔クン

シーン9くらいになると敵の攻撃も結構きついぜ。

そこで、シーンの途中からラストまでちゃっかり行けるこのウル技が最高だ。

まずシーン9の「アト03」で池の真上の一番高い足場まで行く。そこで上に向ってジャンプ。するとじゃじゃ丸は画面の上をトコトコ歩き出し、「アト01」面まで行けるぜ。ラッキー。

3 じゃじゃ丸の大冒険

テクニック 3 小技

一定の場所に必ず現れる隠れアイテムを発見したぞ！

岡山県／スーパーB.R.Sクン

シーン1の「アト05」や、シーン5の「アト08」で壊せないブロックを下からたたくと薬びんやバックンが必ず出てくるよ！

4 じゃじゃ丸の大冒険

テクニック 4 小技

四天王をやっつけるとずるっと右へ動かされる!?

福岡県／宮島友之クン

四天王の場面では、なるべく画面の左はしで戦おう。すると、やっつけたときにじゃじゃ丸が自動的に右へ移動するのだ。

ウル技場外技

●じゃじゃ丸の大冒険

透明薬を取ったときに裏技があるよ。画面の上はしでジャンプすると、普通は得点表示のところまで行ける。ところが透明になっているときは、頭がつかえて、落ちてしまうんだ。面によってはクリアできなくなることもあるよ。（山口県／光永栄治クン）

超ウルトラ技50+1

★紹介する技のレベル

裏技……この号で一番すごい技
極裏技……めったにない大きな技
大技……わりとよくある大技
中技……なかなか役に立つ技
小技……まあまあおもしろい技
極小技……ちょっとした小さな技

5 極小技 じゃじゃ丸の大冒険

難しいシーンはワープでいっきに抜けろ

愛知県／日比野宏之クン

あ～もう、敵の攻撃力がすごくて、とてもじゃないけどシーン10でなまず太夫に捕われているさくら姫を助け出すなんて無理だよ～って、しょげてるキミにこのウル技。

シーンフの出口扉に入らずに、右端のカベの上まで、上手に足場を利用してジャンプで乗ってしまおう。そして、そのまま右側に進むと、画面が変わってなにやらワープの文字が出てワープ成功。

またしても画面が変わり目前にはニックキなまず太夫、そのうしろにはさくら姫が現れた。そう、ここはシーン10なのだ！

○シーン7のラスト画面。右上の扉はシーン8へ行けるけど入らずに…

○ここがシーン10だ！ さあ、ガマバックンの術を駆使して反撃だ

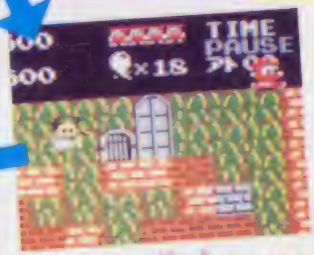

○右端、カベの上に向かってジャンプ！ 乗ったら右に進めば成功

6 大技 じゃじゃ丸の大冒険

シーンフで謎の25万9000点ボーナスを発見!!

東京都／津坂香クン

シーンフをやられないでクリアすると、25万9000点のスペシャルボーナスがもらえることがあるぞ。

○ヒャッコラサーとやっとこやりないでクリアだ！

○やったーノーミスボーナスがもらえないときはくやんだよ！

裏技 ただひたすら取りまくれ!!

○倒せば必ず出てくるたましいを集め続けろ

○50個たまれば1UP。時間はかかるけど繰り返し続けていっぱい増やそう！！

極裏技

○ここではバックが出てくる

○ここをたたくと必ず透明になる薬びんが出てくるよ！

大技

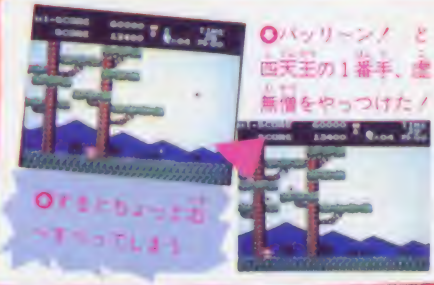

○バッリーン！ と四天王の1番手、虚無僧をやっつけた！

○やっとちょっとおすすめってしょう

中技

●じゃじゃ丸の大冒険

1面の最初の色の違うブロックを壊して、爆弾が出てきたら、その真上に立とう。タイムがなくなって、炎にやられると、黒こげになって落ちていくが、途中で爆弾に当たって、もう1度やられる。じゃじゃ丸が2度死ぬってとこかな。

（埼玉県／きぬよちゃんの犬クン）

©ジャレコ

〈大おわび大会〉NO14のウル技、ワルキューレの冒険に採用された福岡県／公ちゃん、東京都／大竹幸一クン、誠にめんどうなんだけど、住所・氏名・電話番号を明記の上、（私が採用者だ!!パート2）係まで送ってね。公ちゃんは、ハガキに書いたペンネームも書いてね。ごめん。

ちょとぎんぐ 7 つルづなわざ

極悶技

高橋名人の冒険島

エエイ！数で勝負のウル技だ〜〜〜

青森県／藤香子／大阪府／神戸敦史／
千葉県／田丸敦郎／群馬県／長井貴／
三重県／服部輝憲／北海道／加藤正浩／
新潟県／福島道生／埼玉県／ポール守屋／

高橋名人の冒険島への投書が山のように来たので、ど〜んと紹介しちゃうのだ！ 今やゲームの常識となっているコンティニューから始まり、2種類の1UP、スケボーや隠れキャラでボーナス点が入るウル技など、場外まで情報でいっぱいになったぜ!!

これがなくてはダメなのさ

1エリア1ラウンドの、ゴール寸前のガケでジャンプしてみよう。隠れタマゴが出てくる。このタマゴの中身は、取ればコンティニューOKのハチ助だ。

十字ボタンの好きな方向とスタートボタンを押せば、やられたラウンドの最初からスタートだよ。

○この位置で、上に垂直にジャンプすると隠れタマゴが出る

○タマゴをガケから落とさないように上からキック！

隠れタマゴをどんどん取れば1UPだ！

隠れタマゴを連続して取ると、炎で岩も燃やせるファイア、体力が大幅アップの赤ミルク、そして200点ボーナスの指輪、最後ガ1UPキャラのとしゆき君と変化するよ。その他にハチ助と、ボーナス面へ行くためのカギが出るけど、それは出現場所が決まっているよ。1UPが何度できるかチャレンジしよう！

○これはファイア。岩も大岩も燃やすコトができるよ

○これは赤ミルク。体力のゲージが3つ増え赤ちゃんパンチになるよ

○これは指輪。取ると2000点ボーナス。お得な隠れキャラだね

○おまちかね、1UPだ！

ハニーといっしょにダッシュで1UP

3エリアの2ラウンドまで、スケボーで行き、④のカンバンの近くのタマゴを割り、ハニーを出そう。出したら、Ⓑボタンでダッシュして、ハニーとゴールをしよう。するとハニーがとしゆき君に変わり、1UPするんだよ。

○3エリアの2ラウンドにスケボーで乗ってハニーを取るのだ!!

○Bボタンで全速力、ゴールを目指して一気に進もう

○ハニーが離れても画面に見えれば、ゴールインで1UP！

●高橋名人の冒険島
名人の行く手を遮るコブラ。こいつは火を吐くときと吐かないときがあるけど、このウル技を使えば絶対に火を吐かせることができるぞ。コブラの立っている前に、岩があったら、それにオノを当ててみよう。するとコブラはびっくりして火を吐くんだよ。

次号の発売日は10月17日(第3金曜)です。

これこれこれなのさ

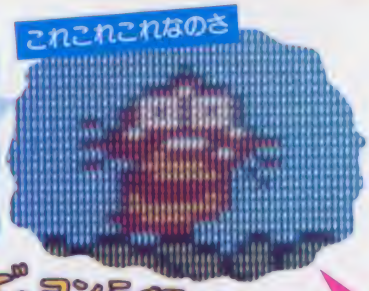

○これがコンティニューのお助けキャラ、ハニーだよ

で、コンティニュー

十字ボタンのどれかを押しながらスタート!!

タマゴの中身は?

各ラウンド、4エリア2のカンバンの前のタマゴ。

これを2のカンバンの右までけとばせばミルクに、2のカンバンの左で割るとフラーになるよ。

体力を取るか、得点を取るか、よく考えてセレクトしよう。

○2のカンバンより左でタマゴを割るとフラーだよ

これを超えたら…

○タマゴをけって、2のカンバンを超えるとミルクだよ

スケボーボーナス

スケボーに乗って、敵に当たらないように、4ラウンドの終わりまで行こう。すると、スケボーが消えて1000点のボーナスが入るよ。

スケボーさえあれば、どのエリアでもできるよ。

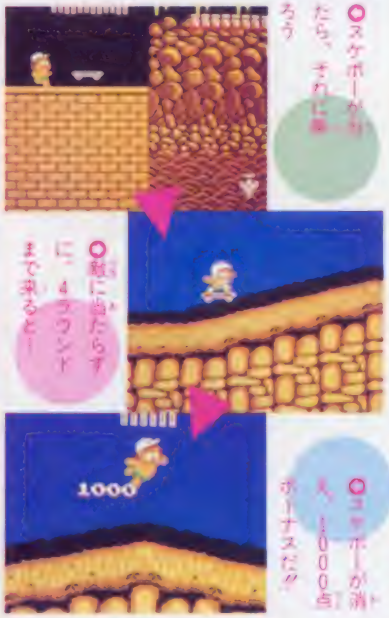

○スケボーが当たったら、それに乗ろう

○敵に当たらずに4ラウンドまで来ると…

○コヨーテが消えて、1000点ボーナスだ!!

無敵ダッシュで高得点チャレンジ!

ハニーを出して無敵のとき、敵に体当たりをすると、100点からどんどんUP

して、最後には敵1匹あたり500点ももらえるぞ。だから、スケボーに乗って、敵がどんどん出現する地点に行けば、高得点が簡単に手に入るね。

○ハニーが出せて、敵の多く出現する場所が高得点のチャンスだ!

○連続で体当たりをしていると、敵を1匹倒しただけで500点に!

○最初の写真と得点を比べてみよう。ハニーだけでこんなに点が…

コヨーテを倒してボーナス

道に咲いている赤い花を通り過ぎると、後ろからコヨーテが来る。ジャンプでかわして右側でやっつけよう。すると1000点のコントローラが出現するよ。

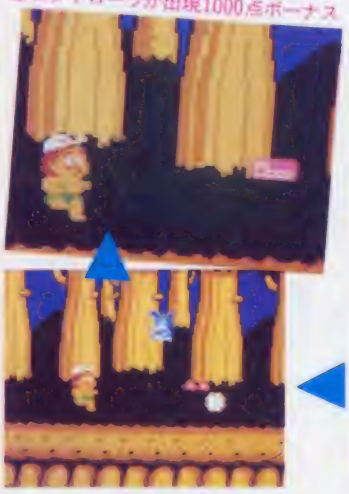

○コントローラが出現1000点ボーナス

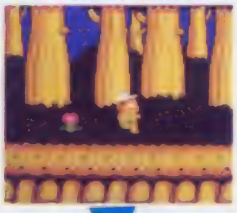

○赤い花を通り過ぎた。コヨーテが後ろから来るから注意

○さあ、コヨーテがやって来た。ジャンプでかわせ!

○コヨーテを右にやり過ごし、武器を2発当ててやっつけよう

ウルトラ技

●高橋名人の冒険島

カギを取ると上へ昇っていくリフトがあるよね。でも、ボーナス面へ行くつもりがなくてもリフトは上に昇ってしまうから、実はボーナス面に行きたくなかった、なんて人は、画面の上から消える前にジャンプしよう。するとリフトをすり抜けて下へ戻ってこれるよ。

©HUDSON SOFT

しつもん　毎号のウソ技にも人の名前があるけど、編集部がかってに決めているのですか？　それとぜったいにできないのにどうして写真があるのですか？（兵庫県／竹内知士クン）　☆かってに名前は決めてるよーん。ウソ技の画面は登場キャラにコントローラIIのマイクを使って直接たのんで、演じてもらってるんだぴょーん!!

8 大関技

機動戦士Zガンタム

ここまで進んだら、エンディングを見ようぜ！

神奈川県／清水清クン

○ここまでくればやられそうだなあ

○やられたと思ったら、ファとハロが追いかけっこをしているぞ

ガンタムでゲームオーバーになったときは、そのやられた場面で終わってしまうね。ところがちゃんとしたエンディングがあったのだ。

とにかくステージ17以降へ行こう。ここでゲームオーバーになるとファとハロが追いかけっこをしてスタッフの名前が出てくるエンディングが見られるのだ。

10 小結技

機動戦士Zガンタム

マニュアルに載っていない敵キャラが出てきたぞ

埼玉県／中島民哉クン

Zガンタムのステージ5、10、16の惑星戦で敵を何機かやっつけていると、マニュアルに載っていない敵キャラが出てくる。実はこれがサイコガンタムなのだ。同じようにステージ16の宇

9 ASO 十両技

やられたときの神だのみはコンティニューだね♡

大阪府　国立不通クン

シューティング・ゲームには、コンティニューは常識だよね。ASOの場合は、ゲームオーバーと表示されているときに、コントローラIIを Ⓐ・Ⓑ・上・下・Ⓐ・右・左と押し、スタートするのだ。

これでやられたところから、ゲームができるのだ。

○ああっ、せっかくがんばったのに、すべては水の泡なのか？

○いや、あきらめるんじゃない。信じればこのとおり、むくわれる

11 十両技

機動戦士Zガンタム

爆発音だけ先に鳴ってしまうとはなんということだ!?

東京都／守屋誠クン

各ステージの要塞内部戦で最後の拡散シールドのところまで行ったら、このウル技をやってみよう。

この拡散シールドにビームを撃ちこみ、拡散シールドが爆発したら、すぐにポーズをかけよう。すると拡散シールドがこわれかけたところで、音だけは先に鳴ってしまうのだ。なんだか変な感じだね。

○拡散シールドの爆発はむずかしいけど、がんばろう

○拡散シールドの爆発したところですかさずポーズ！

○あれ、音だけ先に鳴ってしまいました

●ワルキューレの冒険

火の玉で敵を倒すとドル袋になるよね。でも、遠くへ飛ばされてしまうのが、ちょっと残念だね。でも、敵に火の玉を当てた瞬間に、十字ボタンをワルキューレのいる方向に押せばドル袋はワルキューレ目がけて飛んでくるよ。これでひろいに行かなくてすむね。

超ウルトラ技50+1

☆クイズ実施中につき、この号に関する質問は10月13日以降（平日午後4～6時の間）にお願い致します。

ウルトラ技 12

十両技

かんばれゴエモン！ からくり道中

これで御守り買わなくてもかご屋に無敵技!? なのだ

富山県／跡池正樹クン

○通路の正面にかご屋が来るぞ。よし行くぞ。るもんなら乗せてみろ

○とりゃー！ 乗せれ

○ヘッヘェー。すり抜けちゃったもんねーだ

ステージ"村"でエッサホイサと走り回るイキな奴、「かご屋」。コイツにつかまるとスタート地点まで戻されてしまうのだ。御守りを買えば5回までつかまらずにすむのだが、お金のない人にはこの技だね！

かご屋が現れた場所がステージを結ぶ通路の前だったら、通路方向に、かご屋めがけて体当りしてみよう。ホラ、すり抜けたでしょ♡

この技、ひょうとこ取って速足の方が有効だぞっ！

宇宙戦では、サイコガンダムMK－IIが出てくるのだ。

ともにとてもスピードが速いわ、いきなりビームを三連発で撃ってくるわと、とても手強い敵なのだ。がんばって倒そうね。

ウルトラ技 13

小僧技

スーパーヒットフォール

水中で歩きまわって、ピストルなんかも発射しちゃう

東京都／山田泰治クン

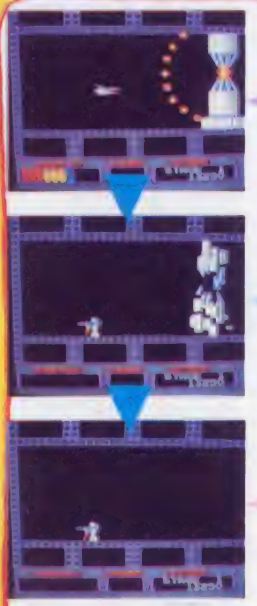

前に紹介した技とちがってこれは、どこの池でもできる技だ。池の底で十字ボタンの下をず～っと押していよう。30秒から1分ぐらいそうしていると、突然しゃがんでしまう。一度こうなれば、水底をうろうろと自由に歩けるし、ピストルも発射できるぞ！

○ずーっと、下のボタンを押していると……

○でました！ このポーズをしたら、水底を歩けるのだ！

○ピストルも発射できる。ジャンプすれば元通りに泳げるよ！

ウル技 裏外技

●北斗の拳

ステージ5－10のラオウと戦う場面には北斗七星があるね。この北斗七星ではパワーアップや1UPはできないし、おまけにケンシロウのエネルギーが半分以下だと右にあの死兆星が見えるのだ。なんと不吉な北斗七星なんだろうっ？

（栃木県／フォークスクン）

©創通エージェンシー／日本サンライズ・コナミ・Actirision／ポニー・南ナムコ・SNK ELECTRONICS CORP
武論尊／原哲夫／集英社／フジテレビ／東映動画／ショウエイシステム

ちょっとおしゃべり

米丸とパボ　編集部の中で特別に米丸とパボが仲が良いというわけではない。なにしろ今までに、米丸とパボがいっしょにお風呂にいったのは、この前の抽選のときぐらいだ。それよりもパボはともみちゃんと仲がいいというウワサなのだ。そのおかげで編集部にある暗室は熱くて熱くて！　80℃を超えた事もアルキメンデス。

14 コルト

スカイキッド

大関拓

雪ダルマの首が飛び出してしまう首ちょんばあ〜

東京都／特別情報クン

ミッション2で滑走路ギリギリに着陸して、木の間に停止しよう。これをミッション4でもやろう。

ミッション6では、滑走路の木にぶつかろう。ミッション8では、1発も弾を撃たずにクリアするのだ。すると、ミッション10で雪ダルマの首がふっとぶ。

しかもこの雪ダルマに、わざとぶつかってやられると2機増えることもある。

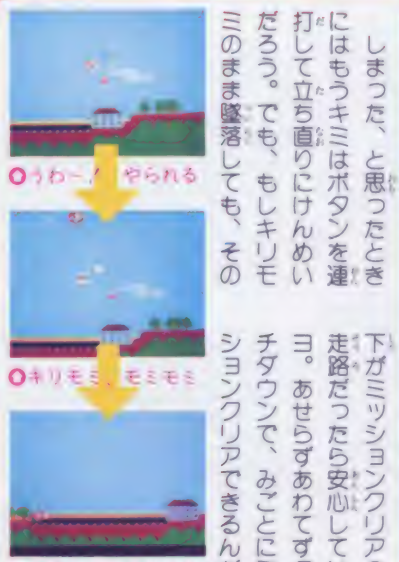

15 コルト

スカイキッド

十両拓

もうだめだ、と思っても神のたすけか滑走路！

東京都／吉田誠一クン

しまった、と思ったときにはもうキミはボタンを連打して立ち直りにけんめいだろう。でも、もしキリモミのまま墜落しても、その下がミッションクリアの滑走路だったら安心していいヨ。あせらずあわてずタッチダウンで、みごとにミッションクリアできるんだ。

16 コルト

六三四の剣

小幕拓

アイテムのカギを取ればワープできるぞの大特集だ！

広島県／清水享一クン

今回のアイテム大特集はカギだ。これを取ればワープできるけど、修業の身なんだからちょっと邪道かな。刀もあまり取れないしね。

特訓編は始まってすぐにまきわらが並んでいるよね。そのまきわらの左から7本目の背の高いまきわらを、ジャンプして上段でたたくとカギが出るぞ。ここはジャンプして取るとお得だよ。

●ソロモンの鍵

ルーム31の真ん中、下から5つめに換石の術で石を出し、壊すとスフィンクスが出る。1度ダーナがやられてしまったら出なくなるけど。全部やられたあとでコンティニューをしたら出る。その他ルーム43の上から5つめ左から7つめにも出る。（石川県／片山健クン）

ウルお助け隊

超ウルトラ技50+1

次号の発売日は10月17日(第3金曜)です。

ウルトラ技 17 メトロイド

六三四の剣

薬をとれば六三四の体力が満タンになってるんだぞ！

静岡県／土屋隆

荒修行編の橋の出てくるシーンで、橋のなるべく低いところを渡るようにして、左から12番目の橋（カギの出る橋から2番目の橋）の右ぎりぎりに立ってジャンプして上段でたたくと、薬が出て、こいつを取れば体力が一気に満タンの99になるんだ。お得なウル技だね。

○こいつが薬だ。薬を飲んで体力UPなのかな？

○ほらおにぎりマークが99の満タンになった。これでおにぎりを取る必要ないね

○薬を出しても、矢にやられたり、落ちたりしたら、元も子もないからね

荒修行編に橋があるよね。その橋をなるべく高いところを渡るようにして、左から9番目の橋の下に降りて、その橋の上でジャンプしてたたくとカギがでるぞ。でもここのワープは短いぞ。

道場破り編では、オバサンタとバケバケのでてくるところの2段目に上がり、下段で足もとをたたけばカギがでてくるぞ。ここはジャンプして取らないと、ワープ終了後、敵にやられる。

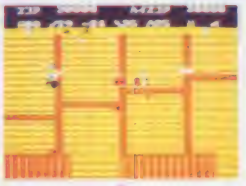

○道場破り編のワープはこってもたすかるね！

○橋の右がわにあるんだけど、落ちないようにね

ウルトラ技 18 メトロイド

小熊拓

あいたたた!! 自分の撃った玉に当たるサムスだあ

東京都／アルキメンデス

小ボスの部屋(II)のエレベーターの下の台の右端カ左端ギリギリに乗り。丸まって(B)ボタンを連打して宙に登る。十字ボタンを左右に操作し、上に立とう。画面の左右がつながっているので、自分の撃った玉に当たることができるけど、サムスは平気なんだぜ!!

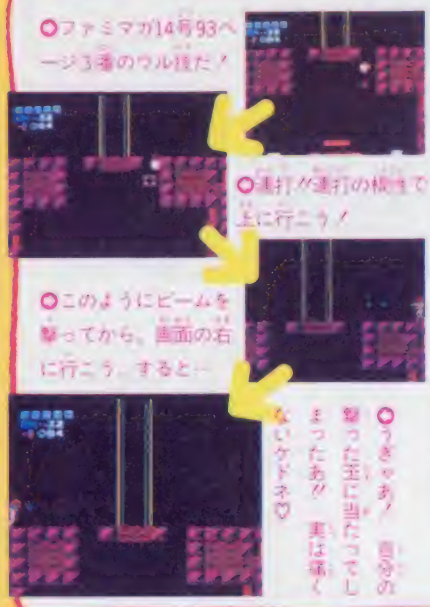

○ファミマガ14号93ページ3番のウル技だ！

○連打!!連打の根性で上に行こう！

○このようにビームを撃ってから、画面の右に行こう。すると…

○うきゃあ！自分の撃った玉に当たってしまったあ!! 実は痛くないケドネ♡

ウルトラ技 19 メトロイド

大関拓

今、ここに明かされる、ドル袋の謎なのだあ!!

神奈川県／松原あきら

メトロイドを1回クリアした!! なんて思ってるキミ、まだまだ甘いぜ!! メトロイドをクリアするともらえるドル袋は、君のプレイした結果、すなわち点数や偏差値の代わりであり、ドル袋が多ければ多い程、優秀な成績であるということなんだ。このドル袋はその回だけの記録だから、もう一度ゲームを始めると消えてしまうよ。クリアするまでの時間が短い程、ドル袋は多くもらえるので君もがんばりなされ!!

○スーパーブレインを倒し、最終面のロボに体当たりよ！

○ここを抜けると、コロコロコロコロ…

○ここを抜けると、地下の岩がいっぱい…

○最高5個のドル袋で明かされるサムスの正体とは!?

ウル技裏技

●ソロモンの鍵

ダーナが1UPするマプロスの薬の場所が他にもあった。ルーム27は上から3つめ右から2つめ、ルーム30は下から3つめ左から2つめ、ルーム35は真ん中の上から6つめ。40は1番上の右から3つめ、47は上から4つめ右から5つめで満石の術を使うのだ。

©ナムコ・村上もとか／小学館／テレビ東京／エイケン・TAITO CORP・Nintendo・TECMO

妖精の部屋　今回空間の呪文の部屋、時の呪文の部屋、ソロモンの封宮を紹介したんだけれどルーム48をクリアして、ソロモンの封宮へ行く前に、妖精の王女の部屋が隠されているらしい。そこへ行くためには、時の呪文の部屋を出たあとに、何かを取ればいいんだ。でもそれは自分で見つけようネ。

ソロモンの鍵

20 空間の呪文と時の呪文を手に入れることができた

東京都／馬場一幸クン

大関技

○頭突きをすると普通の石と同じように壊せるぞ。左右も換石の術で壊せる

○これが空間の呪文があった部屋だ!!

やったネ!

○なんとルーム48の次にこんなルームへ行けたのだ。さてどうするか?

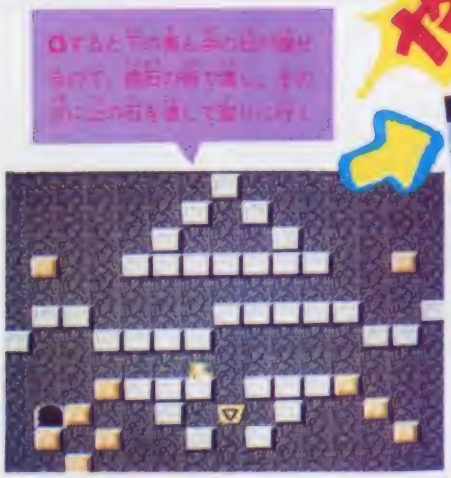

○すると下の2つの石が壊せるので、換石の術で壊し、その前に石を落して登りつけし

また、ルーム21と29(真ん中の下から2つめ)のソロモンの封印を取り、ルーム44の星座のパネルを取っていれば時の呪文の部屋に行ける。ここは、扉に換石の術をかけると下の石が壊れるので、そのあとで、上から入って、時の呪文を取るのだ。

ファミマガ14号で紹介したルーム9、13、17、19の、隠されたソロモンの封印を取り、ルーム20の星座のパネルを取って妖精の楽園へ行こう。するといつもと違う空間の呪文の部屋がある。ここでは、写真のように下から頭突きで3つの石を壊して空間の呪文を取ろう。

ソロモンの鍵

21 ルーム46と47の、すごい隠れキャラを2つ紹介しよう

神奈川県／野田稔明クン

小技

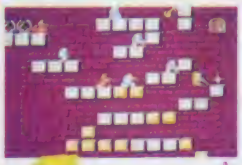

○ダーナがこのルームに来てやられると出ないゾ

○ダーナを増やしてくれるランプだ

○ダーナがやられると出なくなるので注意!!

ルーム46に行ったら、写真の場所に換石の術で石を作り、壊すとランプが出現する。取ると1UPし、50万点もらえるよ。

ルーム47には、クレオパトラ(100万点)が隠されている。これもランプと同じで右から2つめ、上から6つめのところだ。

ソロモンの鍵

22 デビルキッズが石を通り抜けてしまって楽勝だネ!!

青森県　おかちゃんクン

小技

○えいっと換石の術だ

○すると向きを変えた

○オッとスリヌケたゾ

ゴーストやデビルキッズは、壊せない石にぶつかると方向を変えてもどるね。このときにダーナが換石の術をかけると、また向きを変えるだろ。

これを何度もやっていると、石をすりぬけて反対側へ行ってしまうことがあるんだ。これで楽になるね。

ウル技場外技

●スカイキッド

敵にやられた時に、立ち直るためにAかBボタンを押すけれど、押さねばならぬ回数の法則があった。1回目にやられた時は3回押す、以下2回目は5回、3回目は7回というようにふえていく。ミッションが変われば、また1からだ。

(埼玉県／初雁中学31番クン)

超ウルトラ技50+1

☆クイズ実施中につき、この号に関する質問は10月13日以降（平日午後4～6時の間）にお願い致します。

ウルトラ技23 小越拓

バベルの塔

宙に浮く石!! バビロンの魔力の力なのだろうか!?

千葉県／星合信幸クン

バベルの塔の不思議な石が宙に浮いてしまうウル技だ!! フロア5の最上階に行き、左端の石を左に半ブロックぶんずらす。次に右の石を階段状に2個積んで水晶玉を取る。そして一番上に積んだ石を下ろし、右にある石の半ブロック前に置く。そのあとで、一番下の石を抜き、二番目の石が画面から消える前に抜いた石を左に半ブロックずらす。一番上に乗っていた石を持ち上げ、二番目の石が画面から消えたらすぐ右の石を階段状に積み、一番下の石を抜く。これで残りの2個の石が宙に浮くよ。

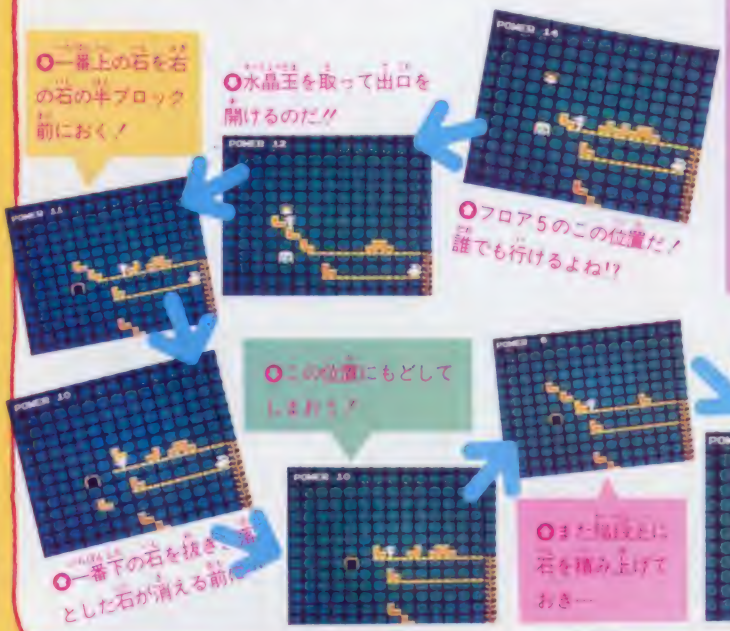

ウルトラ技24 十角拓

バベルの塔

何もないところを登って行くインディなのだ！

群馬県／飯塚広道クン

裏バベルのフロア58で、左側の雲の上に乗り、十字ボタンの上を押し続けていると、インティが勝手にブロックの間を登っていく。クリアが楽になるぞ!!

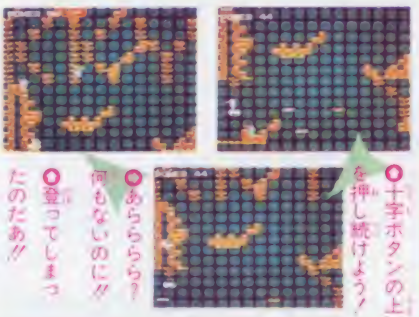

ウルトラ技25 大関拓 ASO

逆ワープ、逆ワープの果てにハイスコアの影が…

兵庫県／川島貴哉クン

どこでもいいからRを取って逆ワープを繰り返すと、3回目におじさんの顔、4回目に王冠みたいなものがそれぞれ5コ、ワープの終わりに出てくる。王冠は倒せるからサンダーを使おう。何回でもできるヨ。

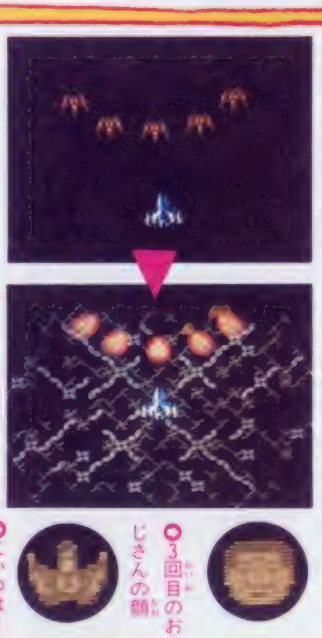

ウル技ポケット

●スカイキッド

ふだんは木に当たると墜落しちゃうけど、バロン、マックスの協力から撃ってもらえば、回転しながら木をすりぬけられるんだ。（新潟県／熊谷勉クン）ですりぬけることができる。味方に撃たれるとその場で回転するから、それを利用して木の直前で後

©TECMO・樹ナムコ・SNK ELECTRONICS CORP

ちょこざいべりぃ

米丸とパボ　ハイスコアルームが好きなヤツは知ってるだろうけど、あの2人は、とってもカワイソウなヤツらなのだ。とにかくおもしろくしようとがんばってるんだけども、出るゲーム出るゲーム、すぐに最高得点に達しちゃってね。ついに3頁に縮小されてしまうし、だからウル技に頼れたら、がんばりなはれをやってみよう!!

26 ウルトラテクニック 場外技

ワルキューレの冒険

パッケージにはスゴイ秘密があった！

神奈川県　羊の皮をかぶった山羊

ワルキューレの冒険の箱の絵はカッコいいが、この箱に隠されている秘密を公開してしまおう。写真のように書かれているメーカー名と値段、番号をキーワードとして入れると、レベル49のワルキューレが出現するよ。思わず箱を見直すね！

○ふだん見慣れた箱の絵だが、よく見ると重大な秘密が隠されていたんだね

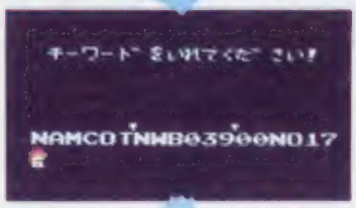

○NAMCOTNWB03900NO17と入れる。NWB-3900がNWB03900になる

○ゲームスタート。宿へ直行だ！

○「次のレベル」の表示がおかしいのでレベルUPが無理なのが残念

27 ウルトラテクニック 大関技

ワルキューレの冒険

ドルアーガの塔で、ワルキューレが変化する??

香川県／コンティニュース

まず、下のイラストどおりにキーワードを入れよう。9番目と12番目は、9番目ガ12番目より1多くなるように好きな数字を入れよう。すると、9番目と12番目に入れた数字によって、ワルキューレの持っているアイテムが変化するよ。

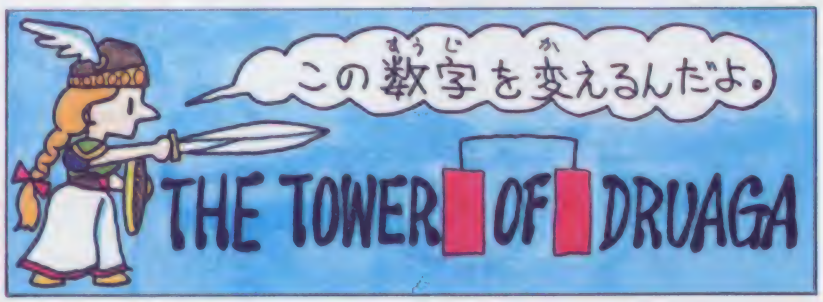

○このパスワードの9番目と12番目の空白は数字を入れるんだよ

28 ウルトラテクニック 場外技

ワルキューレの冒険

LEVELが一気に50もUPだあ

東京都　財部久孝

まずCONTINUEで500L8ING55K27J7C25と打ち

○やっと起きたあ　目覚めたワルキューレをLEVELにびっくりしているぞ

29 ウルトラテクニック 小結技

ワルキューレの冒険

体力が最高の999を越えてしまうのであった……

北海道　本間宏喜

これもまたCONTINUEで、パスワードをVVQ5K5H676FKUT5K9と入力してスタート。始まったらすぐ宿に入ってみよう。そして体力のところを見ると、普通は999までしか上がらないはずの体力が006、つまり1006になったのだ。

○ボス当は1006もあったのか

○ボッボッボッボビ、よく見てね

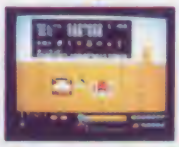

○なんだたったの006か……

○体力が少ないからやられちゃう？

●じゃじゃ丸の大冒険
敵を倒すと出てくる「たましい」は、50個たまると1UPするのは有名？　だけど、この大切な「たましい」が取れない場合があるから悲しくなる。それはシーンの途中なら画面の左端、そしてシーンのラストは右端なのだ。いくら頑張って体当たりしてもダメなのさ。

ウル技場外技

超ウルトラ技50+1

次号の発売日は10月17日(第3金曜)です。

こみ、宿に泊まると、ナ、ナント、LEVEL11からLEVEL80まで一気にあがるのだ。目を覚ましたらビックリだね。

30 ワルキューレの冒険

大関技

天高くワルキューレが成長してしまう秋な技だね

東京都 安生洋二クン

コンティニューモードにして、B4LIA201H04H9H0FG4とキーワードを入れてスタートしよう。

そして宿で眠ると、レベルが81になるよ!

31 ワルキューレの冒険

小結技

キーワードを入れ替え低いレベルから成りあがりだ!!

静岡県／苫田章人クン

このワル技は、自分のレベルが低いときにやると、どーんとレベルが高くなる技だ。

やり方は下のイラストどおり、キーワードを入れ替えるだけ。どのくらい強くなるかやってみてね。

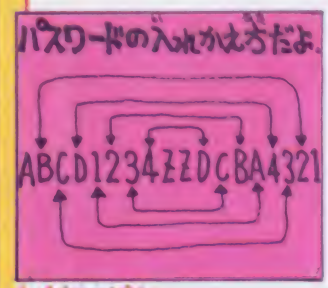

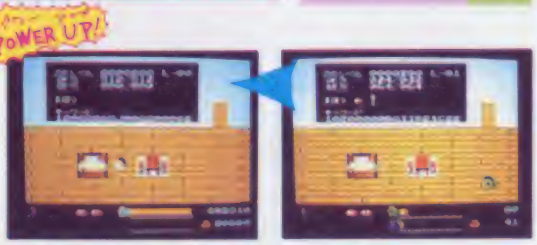

ワル技外技

●B－ウイング

コアエネミーに隠れていて、撃つと回転が止まるトランプマークの効果は、ハートは1UP、スペードはウイングを3回選べる、ダイヤはコアに3回まで体当たりしてもやられない、クラブは敵の弾に3発まで耐えられる、というわけだ。（東京都／ワイズマンクン）

©㈱ナムコ・ジャレコ・データイースト

今日の電話　9月から4時から6時以外は、雑誌に関するお問いあわせが留守番電話になって、編集部内がとても静かになったのはいいんだけど、4時から6時になると、お問いあわせ以外のいたずら電話が非常に多くなってとても困ります。なぜかというと、編集部内にとてもコワイお兄さんがいて、その人がドナルからです。

32 ワルキューレの冒険 小技拍

ワルキューレの持ち物が、えーっ、9個あるの〜〜〜??

広島県／藤井基之クン

このウル技はまずアイテムを8個持ち、宿に入りアイテムを記憶させる。そして店で武器を1個売り、自分の持っていない武器を買って、それを使っている時に死ぬ。すると、コンティニューをするとアイテムを9個もっているのだ。使っているアイテムを他のと替えると消えちゃうけど……。

●まずは8個持って宿に泊まるんだ

●薬を売って、おのを買ってから?

●買ったおのを使っているときに死ぬ

●コンティニューをしてみると、あら不思議、アイテムが9個もあるのだ!!

34 ワルキューレの冒険 大開拓

魔法のイナズマに秘密が隠されていたのであった

大阪府／東久詞クン

このウル技は、まず、知力を240まであげてイナズマを使えるようにする。そして敵が出現したら、イナズマを使うのだ。すると敵がドル袋になる。そこでもう一度イナズマを使うと、ドル袋が普通に取ったときよりも、20倍から50倍位の価値になっているのだあ。

●イナズマが使えないと、まわりにとり囲まれて、もーたいへん

●ドル袋も価値が低く、お金がなかなかたまらないね

36 涙の倉庫番スペシャル

モールス信号のSOSでアイテムがすべて50個に!!

北海道／あらまっちゃクン

ゲームモードでプレイ中にスタートボタンを押す。画面が変わったら、コントローラIIのAボタンをモールス信号を打電する感じで次のように押すのだ。

「ー・ー・ー・・」

すると隠れメッセージが出てくるのだ。さらに、

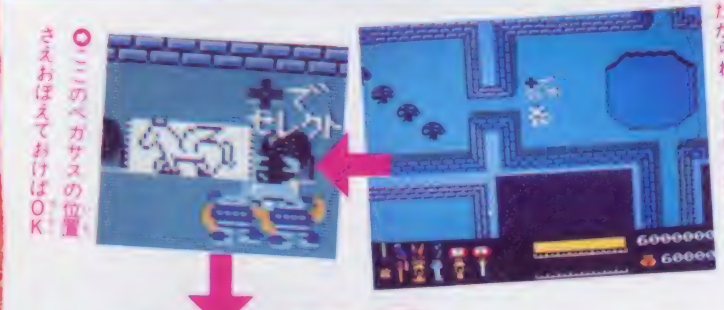
●地下迷宮ではランプは必需品だからね　もしなくなっても

●ここのペガサスの位置さえおぼえておけばOK

●ワープは普通のワープゾーンの法則と同じだからね

33 ワルキューレの冒険 小技拍

ペガサスってなあに? それは、ワープの入口なのさ

大阪府／平井美幸クン

地下迷宮に入ったらマップがないと迷子になって出られなくなっちゃうよね。でもペガサスを見つけたら安心だ。ペガサスの両はしにくっついている黒い玉子の右側の玉子の前に立ち、行きたい方向に向いてAボタンを押すと地上にワープするからサ。

37 ドラゴンクエスト 大開拓

王様の様子がおかしいぞもしかして夏休みボケ!?

千葉県／ゆうちこりんクン

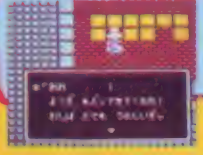

●ドラゴンクエスト

「めううにはれづばぼぼまぶいかこせてそれぎ」と復活の呪文を入れて、ゲームをスタートさせよう。そして、王様に会って話をしよう。すると、王様はこっちの名前をど忘れしてしまい、名前を呼んでくれないのだ。王様も年だね。

（神奈川県／綾部真一クン）

超ウルトラ技50+1

☆クイズ実施中につき、この号に関する質問は10月13日以降（平日午後4～6時の間）にお願い致します。

35コルト 大脱出 涙の倉庫番スペシャル

隠しラウンドセレクトで最高33面まで行けるぞ!!

山口県／山下喜夫クン

プレイヤーⅠ・Ⅱ切り替えスイッチ付のジョイスティックを本体に取り付け、プレイヤーⅡ側にする。メニュー画面にして、ゲームモードを選ぶ。コントローラⅡの十字ボタンの右と上とジョイスティックの左下を押しながらスタートボタンを押す。（ディスクが回転している間、十字ボタンとジョイスティックは押したままにしていないとダメだよ）。

すると、スタッフの名前と生年月日、年齢のようなものが出る。名前を選んでスタートすると、その人の年齢の次の面から始まるのだ。

○なぜか31面に。得点が変だぞ！

○とりあえず、クリアしてみると…

○変な得点が加算されてしまうわけだ！

○変な表示だ。911でスタートすると……

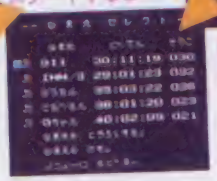
○ゲームモードでスタート

○イナズマが使えれば知力は減っても体力は減らないし

○ドル袋の価値が高くなって、お金がたくさんたまるしね

50505050

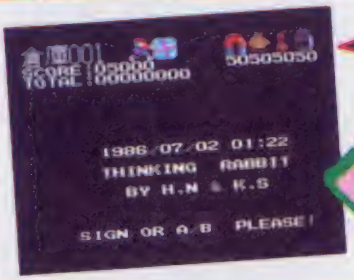

○さらに、……と押すとアイテムが50個に

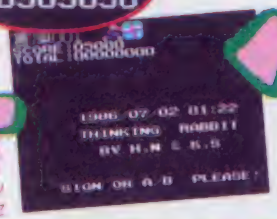
○すると、これメッセ

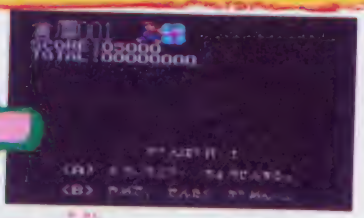
○この画面になったら、コントローラⅡのⒶボタンを—・・—・・—・・と押す

「・・・—・・・」と入力すると、じしゃく、こしょう、ロープ、オイルが50個になるのだ。これだけあればソートー先の面まで行けるね！

コンティニューで「ほりいゆうじえにつくすどらくえすとだよ」と入れると、「おって」という読めない名前でレベル25、にじのしずくなどの他になんと、ぎんのたてことを2個も持った主人公が生まれる。

そして竜王を倒し、城へ帰る途中、ぎんのたてことをカなでる。敵が出てくるけど、攻撃しないでカなで続けよう。するとHPが0になり、城へ戻ると王様との会話が始まるけど、その会話の中味がなんか変だ。あきれて1階に降りるとまあ不思議!? 王様がいるのだ。そして話しかけるとまたしても変な言葉……。

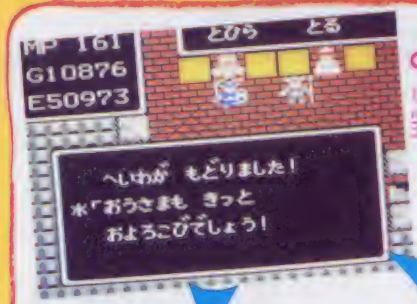

○例のとおりおしかり言葉のあと再び話しかけると…ありゃ？ 何言ってんだろ王様って…自分じゃないのか——っ！

○なぜか持ってるたてことをピロポロとかなでると…

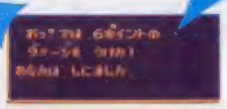
○いないハズの敵出現！ つらいがHPが0になるまでやられ続けるのだっ

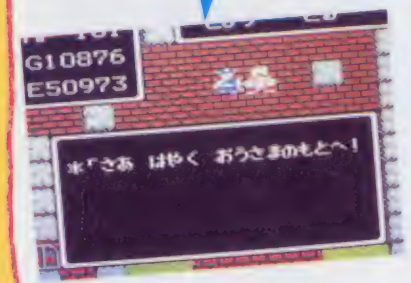

○1階に降りると…ありゃ？ 王様は2人いるのか？ 話しかけるとまた…絶対おかしい

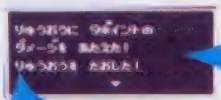

○やっとこさ竜王を倒した。普通ならこれで平和に…

○どうぐを見よ！ 持ちものがメチャクチャ。装備を強化してから行こうぜ

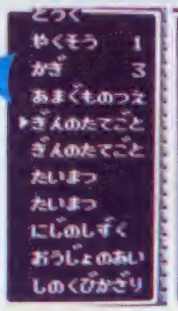

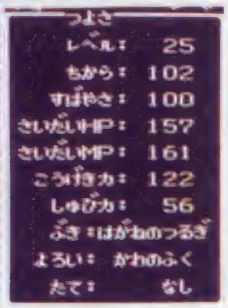

ウル技裏技

●北斗の拳

ジャンプ力のあまりないザコを2人以上ケンシロウの近くに寄せておき、2人の上を何回も飛び越したりしてるとアラ不思議！ 敵は合体してしまうことがあるぞ。この写真は、黒いヤツと青いヤツを合体させたのだよ。わかるかな？

（大阪府／木下朋行クン）

©㈱ナムコ・エニックス・シンキングラビット／アスキー・武論尊／原哲夫／集英社／フジテレビ／東映動画／ショウエイシステム

ちょっとぶんべり

ウル技とは　もしカセットに隠しコマンドを入れていたとしたら、それは誰かが見つけることがあるだろうと、プログラマーがニタニタしながら入れたに違いないのだ。本当ならそれは取扱説明書にすべて書いてなければならないはずだ。自分が持っているものの中に知らないものがあるというのは、イヤだからウル技で公開するのダ。

スーパーゼビウス

こんな所に隠れキャラクタがいたとは芸が細かい！

ゲーム 40

千葉県／エグゼドゼビウスクン　小熊拓

エリア4で待機中のタルケンを全部倒してから、出口の少し上にある矢印の先の三角の部分にブラスターを撃ち込んでみよう。隠れキャラが出現するぞ。

出現させて1万点、撃破してさらに1万点入るんだ。でもアンドアジェネシス内部の機能を全部破壊してしまうとクリアしてしまって隠れキャラには会えないよ。

スーパーゼビウス

トンネルを抜けると1UPしてたりするわけだな!!

ゲーム 38

東京都／沙羅曼蛇クン　小熊拓

スーパーゼビウスのすぐできる1UPの方法だ。

まずはエリア1。エリアの3分の1ぐらい進んだところに2つ島がある。その右側の島にブラスターを撃ち込めばピンが出現する。これを取れば1UPなんだ。

ただし、地上固定物を全部倒して2周目に撃つこと。

次はエリア5。エリアの半分位進んだところに穴あきピラミッドがあるね。このピラミッドの左右どちらかの穴を通り抜ければ1UPだ。ただし左右どちらかということは決まっていないから、確率は2分の1だ。

○コイツを出して1UPしたかったら、すぐにクリアはしないこと

○このトンネルをくぐれば1UP！　内部はどうなってるのかな？

スーパーゼビウス

ゲームをクリアしたと思ったら、また始まるのだ！

ゲーム 39

島根県　暗やみのトラクン　小熊拓

ゲームをクリアすると音楽とともにメッセージが出る。そのときにスタートボタンを押すと、ゲームガスタートする。しかし得点はクリアされてないし、攻撃のパターンも変だ。そう。これはウラなのだ。

○これがボンノの要塞ラストステージだヨ

○最後のブラザザをやっつけ、この画面でスタート

○どうです？　最後は今までのラスボス攻撃だよ

スーパーゼビウス

時間を飛び越え、面は夜に、パワーはアップさ！

ゲーム 41

東京都　新谷智宏クン　大熊拓

洞くつ内部のエリア7・8をクリアすると、再び地上及び空中戦のエリア9が始まるわけだが、実はこのエリアは夜みたいに暗くなってしまうことがあるのだ。

このエリアの地上固定物（地上を動くエネグラムや地中から現れるゾスやソルは含まない。ブラスターで撃つと地面に穴が残るヤツだよ）を全部破壊しよう。

そして、クリアせずにこの面の真ん中に来てみると、

○ここを撃たないと7・8エリアは突破できん！

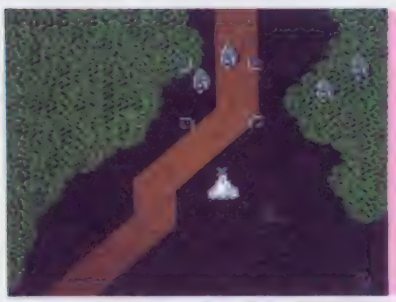

○苦労のカイがあってついにここまで来たわけだ。メデタシメデタシと

ウル技場外技

●がんばれゴエモン！　からくり道中

かくされた通行手形をやっとこさ探し出して3個になったら、いよいよ関所クリアだ。関所の前まで来たら、閉じてる門の手前で前進ジャンプしよう。ポンポンポンと門の開く音がしている間、ゴエモンが空中で停止しているのだ。

（山形県／井上明クン）

次号の発売日は10月17日(第3金曜)です。

ウルトラ技42 個人技

魔界村

アリマ？　レッドアリーマが白い。どうしろというの

埼玉県／ウーゴ・サンチェス

レッドアリーマは名前の通りに赤い。しかしレッドアリーマが襲ってきたときに、1分ほど逃げまくっていると、なぜか白いレッドアリーマができてしまう。レッドアリーマも、いろいろ苦労があるんだね。

○ここがうねさの安全地帯。えりすくりだよ。

○さあ、レッドアリーマが現われた。逃げまくるぜ！

○アーサーを倒すため苦労の多いレッドアリーマは白髪になったんです

ウルトラ技43 大関技

スーパーゼビウス

12エリアに隠されていた大きな謎を発見したゾ！

東京都／田中一郎クン

12エリアには、ブラスターで攻撃すると大きくなるピラミッドがある。それを全部破壊し、出口を無視して先へ進もう。

すると、いままでとは違った敵が出てくるのだ。そのあとでエリアの出口に入ると、ヒミツのスペースコロニーにワープするのだ。

このコロニーでは白いナゾのキャラが飛んでくる。これと合体すれば、ザッパーガパワーアップだ!!

○ここがスペースコロニー。デモ画面と同じだ。普通にプレイしても行けないゾ

○ピラミッドは全部破壊するのだ

○これが隠れているパワーアップパーツ。取ろう!!

○どうだ、この破壊力。パワーザッパーはなんとパキュラも一発撃破だ！

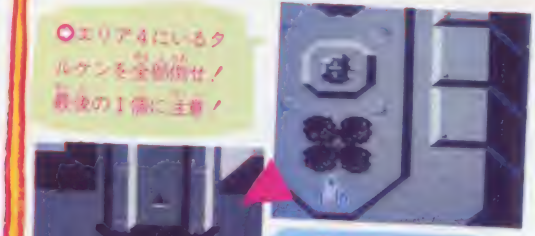

○エリア4にいるクルケンを全部倒せ！最後の1個に注意！

○全部撃破したらここを撃つわけサ

○うーむ、いったいこれはなんなのだろう？　ヌ・ー・ボ・ー・ル

出口みたいなものが現れてるぞ。この上に降りれば、面は真っ暗になってしまうのだ。それだけじゃないぜ、ソルバルウはバリアー・ワイドブラスター・バックザッパーをフル装備してしまうのだ。これはもうやるっきゃないっ!!

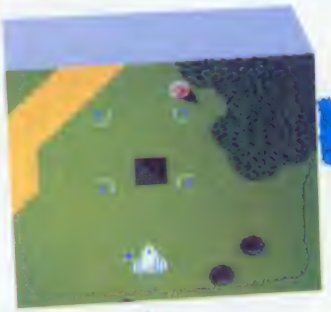

○ゼビウスの新キャラ登場！　しまった！　あの白い敵キャラは何だ！　お助けなわけだっ！

ウル技速攻

●じゃじゃ丸の大冒険

偶数シーンで四天王を倒すと静まり返るね。ところが一度スタートボタンを押してポーズをかけ、もう一度スタートボタンを押して、ポーズを解除すると、さっきまでの音楽が流れだすんだ。だからといってどうしたというほどのことはないけどね！

©ナムコ・CAPCOM・コナミ・ジャレコ

ウルトラテクニック 番外地コーナー

エーン

勝たなけりゃならないこの勝負!!
しかし負けるが勝ちともいうことだし、ときには負してしまうのも……

44 じゃじゃ丸の大冒険

やった〜! 無敵になったと思いきや!? 負だ〜

香川県／図師慈久クン

まず小丸くん以外の忍法アイテムを出ず。そして、そのアイテムの真上の位置でワザとやられよう。敵がこなくても、タイムが00になると、炎がやってきてやっつけてくれるよ。

そして、真黒になって落ちて行く途中で忍法を取ると、じゃじゃ丸くんが生き返ってしまう! しかも、無敵状態になって敵をすりぬけてしまうのだ。

こりゃしめた! と思い最後の出口に入ると何か様子がおかしい。クリアしたはずの面に戻っているではないか! しかも人数も1人減っているのだ。こりゃ負だ〜!

○すると、敵に当たってもぜーんぜん平気になる。やったー!

○忍法アイテムの上でやられて、ヒヨヒヨヒヨと落ちて行き

○アイテムにきわどくなぜか当たってしまう

45 じゃじゃ丸の大冒険

じゃじゃ丸くんがクリア寸前で自殺してしまうのだ!

東京都／ひでぶっクン

どの面でもいいから、最後の出口に入りながら、手裏剣を投げよう。

うまく行くと、なぜか自分の投げた手裏剣にじゃじゃ丸くんが当たって死んでしまったことになり、その面をやり直しになるよ!

○こんなタイミングで投げると、なぜか自殺してしまう

46 スーパーピットフォール

はしごのとなりで後を向いて何をやっているのかな?

山口県／横田順一クン

スタート地点から右へと歩いて一番近い池へ行こう。

そこの左はしのハシゴに右から泳いで近づいて行くのだ。

すると、いきなり後向きになってそれ以上左へ進めなくなっちゃうよ。

○うっ動けん! しかし右や下へは動けるのでした!?

49 メトロイド

サムスが無敵!? ツーリアンに起こる数々の謎!!

神奈川県／宮本慎一クン

●魔界村

ステージ1の森の所に行って、動いてる島がみえるようにする。そして、フライングナイトがとんできたら、動いてる島にのって、また墓地に戻る。そうすると、フライングナイトが墓地までついてきちゃうんだよ〜。ひょえ——。

（大阪府／竹下聡クン）

超ウルトラ技50+1

☆クイズ実施中につき、この号に関する質問は10月13日以降（平日午後4〜6時の間）にお願い致します。

負マルマケ

47 小僧技

がんばれゴエモン！ からくり道中

いよっと！ 海の上へ立つのは気持ちいいけどね〜!?

長崎県／わしをいさつ

わらじを3つ取るととっても速くなっちゃって、ジャンプのしかたによってはとんでもない所に出てしまうのだ。そのことを利用して十字ボタンで右と上や、左と下のようにナナメ方向を押しながら、海や川の方向へジャンプしてみると、海や川の上に立てることがある。ところが成功してもそこから動こうとすると、水中に落ちてしまうことが多いし、何の得にもならないのでした。ちゃんちゃん。

○いよっ！ 絶景かなっ！ 海にポッチャンとならなきゃいいが…

○あれっ!? クリアしたはずなのにまたシーン1だ!

○じゃじゃ丸もちゃんと減ってるし〜！

48 小僧技

メトロイド

動けない！ サムスが金しばりになってしまうのだ!!

新潟県／佐藤進ン

○本邦初公開!! これがマザーブレイン

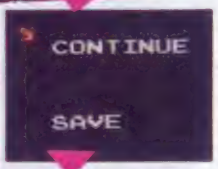

○体力0になる前にコンティニュー

○金しばりになると、ポーズすら使えなくなるのだ!!

マザーブレインの前まできたらコンティニュー画面にしてコンティニューしよう。するとサムスが金しばりになって、全然動けなくなるのだ。ただしもう一度コンティニューすると復活するから大丈夫だよ！

ツーリアンではいろいろと変なことが起きるのだ!! まずサムスの無敵。わざとサムスにメトロイドを取りつかせ、エレベーターの上に乗ろう。エネルギーが0になると同時に十字ボタンの上を押すと、サムスはエネルギーが0なのに無事で、しかもメトロイドに対してのみ無敵になるのだ!! 同じようにエネルギーを30から32にして十字ボタンを上に押すと、サムスがエレベーターから落ちて爆発してしまうのだ!!

○サムスはエレベーターから落っこちてしまうのだ！

○エネルギー30から32でエレベーターに乗るのだ!!

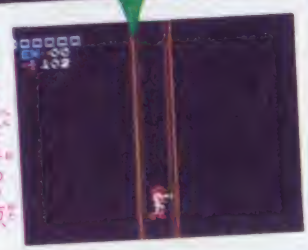

○こんな変な終わり方、知らなかったでしょう!!

○するとメトロイドだけがエレベーターにひっかかり…

○エネルギー0でエレベーターを一度上がって下がってくると

○サムスがメトロイドにだけ無敵になっているのだ!!

カル技小僧技

●魔界村

本当の大魔王を倒すと、祝福のメッセージが出てくるよね。そのメッセージが出ている間に、コントローラーIでA→B→上→下→A→B→左→右と入力すると、作者名などの隠れメッセージが出てくるんだよ。すごいんだからあ……

（鳥取県／エルケーアクン）

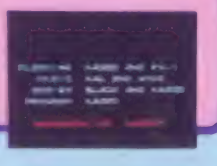

©ジャレコ・Activision／ポニー・Nintendo・コナミ・CAPCOM

お手紙ちょうだい　このコーナーではキミの熱い投書を待ってるぜ。ファミコンやゲーム、ウル技に関することならなんでもいいよ。質問や意見だけでなく、おもわず笑ってしまうよ〜な内容でもいいよ。楽しい投書はバンバン紹介するからね。P.111のウル技募集と同じあて先のちょっとおしゃべり係まで送ってね♡

ワルキューレの冒険

50 体を回復させるはずの宿でなんでこんな…

愛知県／江崎引幸クン

まこっちなおす 機構拡

体力、知力を回復させるハズの宿のベッドの上で死んでしまうという技だ。おまけにいくら体力を999にしてもまた0に戻ってしまうというから、これは完全に超裏テクニックといえるだろう。

90KMVIVHV26ECFN547とキーワードを入れればできるよ。敵と戦っているとできないコトもあるけどね。

●ベッドの上で死んでしまった。何だこりゃあ

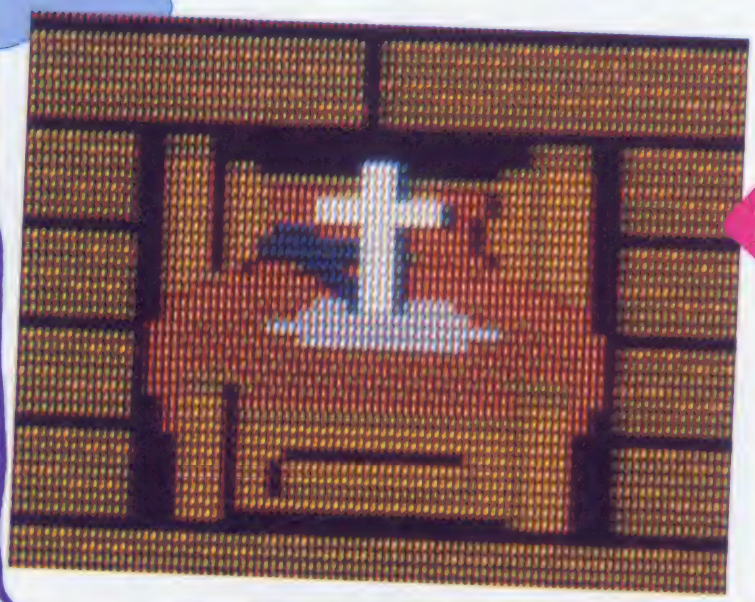

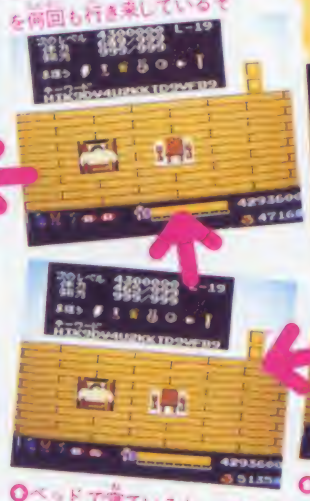

●わや？　体力が0と999の間を何回も行き来しているぞ

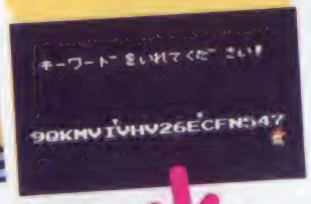

●まずはこのキーワードを間違いなく入れよう

●ベッドで寝ていると、どんどん体力が回復していくハズ…

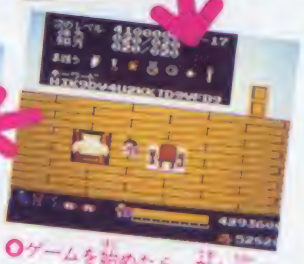

●ゲームを始めたら、敵と戦わずに宿へ直行しよう

マグマックス

51 1機あるのにゲームオーバーとはどうゆうこっちゃ？

埼玉県／おうじょのあいクン

小林拡

ファミマガNO7のウル技DJとNO9のウル技には、マグマックスが透明になるという技があったが、実はあの技には続きがあったのだ。

●やられた！　でもあと1機あるはずだし……

●これが透明マグマックスだ。自分の位置に気をつけよう

●ところがゲームオーバーだ。こいつはひどいぜ。カンペキに真の世界じゃ

●透明じゃ戦いにくいんで合体しちゃった。8万点で1機増えたぞ！

マグマックスの最後の1機で、敵のボスのバビロンが赤くなるまで撃って、画面ガスクロールしたらバビロンにぶつかるっ。そして、弾を撃ち続けると、ゲームオーバーと表示されているのにマグマックスは透明になってゲームは続いていくのだったネ。

ここからさきが今度のウル技だ。

透明の状態で点数を稼いで1機増やしてからやられると、あと1機あるはずなのにゲームオーバーになってしまうよ。

なぜかNO9の透明技ではできない技なのだヨ。

●ソロモンの鍵

ルーム20に出現した1UP、50万点の隠れキャラ、テクモプレートガルーム38にも出たのだ。右のすみの下から4つめに換右の術3回と、そこへ頭突きをして十字ボタンの右を1回押せば、テクモプレートだ。やっぱり1UPするから急いでいても、もらおうぜ。

ウル技募集

©㈱ナムコ・Nichibutu・TECMO

No.16 10/17号 ウソテックイズ応募券

ウソテック"クイズ"がかわったぞ!

ニセモノはどれだ!!

51本のウル技の中に、1つだけ、ぜったいにできない技、ウソ技があるのは、もうオナジミだよね。そのウソ技を見つけたら、右上の応募券をハガキに貼ってウル技の応募先と同じ住所のウソテックイズ係まで、図のようにして送ってね。

締め切りは、10月9日(当印有効)。正解は、10月10日～16日のテレフォンサービスと10月17日発売のNO17誌上で発表するからね。

どしどし応募してね!

50名様に好きなカセット!!

ウソテックイズの正解者の中から抽選で50名に、10月3日現在発売中のカセットもしくはディスクをプレゼントしてしまうのだ。当選者の発表は、NO19の当選者発表のページを見てください。

超ウルトラテクニック いえいい! 大募集!!

ゲームをやっているときにとってもすごいウル技を発見したらくわしいやりかたをファミマガへ送ってね。①住所、②なまえ、③電話番号、④とし、をしっかりと書くんだよ。そして、何のゲームのウル技なのか、すぐにわかるように、表側にゲーム名を書いてね。

編集部には、毎日毎日たくさんのお手紙が送られてくるので、なるべく読みやすい字で、わかりやすく説明してあるほうが採用されるからね。

ハガキで送ってもらったほうが整理の都合でとってもありがたいんだけど、どうしても書ききれないという人は、左のハガキと同じ要領で封書で送ってね。

採用者にはそれぞれの技の認定証の他に下に書いてあるような謝礼がでます。

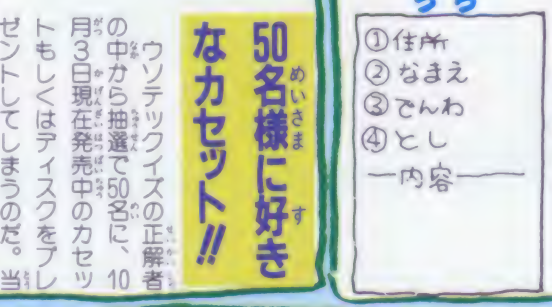

No.15のクイズの答え

㊵番のソロモンの鍵でダーナガマイティボンジャックのゴウモン部屋にいる。

ひょうしょう

優勝技の場合は金100000円が出ます。

横綱技の場合は金50000円が出ます。

大関技の場合は金30000円が出ます。

その他の小結技・十両技・幕下に認定された人にはファミリーコンピュータMagazine編集部特製の電卓が贈られます。

最新版 テレフォンサービスカレンダー

日	月	火	水	木	金	土
					10/3	4
5	6	7	8	9	10	11
12	13	14	15	16		

カレンダーの見方

土・日・月がウル技などのファミコン関連情報をお届けするテレマガ。水・木がハイスコア情報。火・金はテープ交換日なのでどちらかが流れています。

03-459-8000

- 火・金……テープ交換
- 水・木……ハイスコア
- 土・日・月……テレマガ

※ウソ技の問い合わせはメーカーにしないで!! 反則だから。

ナンバー NO13号のウソテックイズ当選者は、90ページにあります。

テレビとファミマガがドッキング

なんたってファミコン!

新形式のクイズでチャンスをつかめ

いつもスマイルの佐藤仁美さんてどんな人……

「なんファミ」インタビュー・シリーズ第4弾。今回は、インフォマーシャルコーナーでおなじみの佐藤仁美アナに突撃してみたぞ。

♡

――ご自分のPRをひと口で言ってください。

見てのとおりの明るいのと、バカ明るさと、多少のことがあってもくじけない根性と、単純な怖いもの知らず……好奇心が旺盛かなァ。

――☺をトレード・マークにしていますが、マークの由来を教えてください。

アメリカの高校を卒業したんですけどね、アメリカのコつて手紙やメッセージの最後に、LOVE MERRYとか書いて、ニコニコマークみたいのをよくつけるんで、よし、これはいいな、拝借しちゃおうと思ったんですよ。

――ところで特技は?

ものまねとカカラオケ。いまは「なんてったってファミコン!」ですよ。「ファミコンは〜やめられない」(Kyon²の声色)ですよ。

――レギュラー番組は……。

新水曜スペシャル。10月から朝のニュースセブン、金・土・日曜を担当することになっています。

――最後に、視聴者に望むことがあればどうぞ。

ボーイズ・ビー・アンビシャスなーんてね。……悪ガキでいてほしいな。いたずらしてもいいし、友だちとケンカしてもいい。いじめとかしゃなくて、悪ガキでいてほしい。

○ゲームの腕はいつも初心者というわねえさんだけど、明るさだけは人1倍だぞ!

●放映局一覧●

局名	第4回放送日	放映時間
テレビ朝日	10/18(土)	17:00〜17:30
北海道テレビ	10/18(土)	14:25〜14:55
東日本放送	10/25(土)	7:15〜 7:45
名古屋テレビ	10/18(土)	14:30〜15:00
朝日放送	10/18(土)	6:25〜 6:55
広島ホームテレビ	10/27(月)	17:00〜17:30
九州朝日放送	10/24(金)	17:00〜17:30

ストーリー

新しいアドベンチャーランドは、女子高生3人組、青山さつき、上野はなこ、本郷しのぶが大活躍。それぞれ性格もタイプも違う3人だけど、なぜかとっても仲よし。もちろん、秋葉原博士も登場するぞ。

☆

女子高生3人組は、さつきの家に集まって勉強会を開いていた。だが、女3人集まればなんとやらで、ぜんぜん勉強に身が入らない。

結局、勉強を早々に切りあげて、原宿にショッピングと相成った。

「なにかソクソクすることないかしらと期待している3人は、街角の占い師に、とある一室へと誘いこまれた。

占い師に言われるままに、目の前の水晶玉をのぞきこむと、中には3人の姿が……。そして、その瞬間3人は水晶玉に吸いこまれた。

3人は黒い影に追われ逃げまどうハメになった。逃げても逃げても追ってくる不思議な影。袋小路に追いこまれて、絶叫すると、3人はなぜか秋葉原博士の研究室にワープしてしまった。

「どうやらキミたちは、特別な任務をおびているようだ……」

妙な事態に巻きこまれた3人の行方やいかに。

「セーラー服探偵団」に注目!!

新アドベンチャーランドの女子高生3人組、名づけてセーラー服探偵団とは、どんな女の子たちなのか気になるよね。簡単にプロフィールを紹介しておこう。

♡

●青山さつき
本名・高橋幸香（14歳）。3年B組金八先生スペシャル、うちの子にかぎってスペシャル（いずれもTBS系）に出演。素顔はヒョーキンだが、ドラマの中ではオシャレ好きな少女に扮する。

●上野はなこ
本名・渡辺いずみ（14歳）。なんとテレビドラマは初体験。屋人畳焼けの肌が健康的だけど、ドラマではおっとり役を演じる。

●本郷しのぶ
本名・白島靖代（15歳）。NTTのキャッチ・ホーンのCMなどに出演。大人っぽい感じだが、ドラマではスケバン役に扮する。

○（右から）しのぶ、さつき、はなこ役の3人だ

インスピレーションクイズ

さあ、恒例のプレゼントが抽選で当たるクイズだ。

今回のクイズはインスピレーションクイズ。以下の項目に共通したあるものを1つキミの直感で当ててくれ！ 答えがわかったら、下の欄を読んで応募してね。

ⓐパリ、ロンドン、ニューヨーク、シカゴ、ベルリン、モスクワ、北京ほか

ⓑ東京、札幌、横浜、名古屋、京都、大阪、神戸、博多

ⓒ昭和2（1927）年12月、日本初開業

ⓓ銀座、丸の内、半蔵門、新宿、三田、御堂筋、谷町、四つ橋、名城、鶴舞、烏丸、山手、南北

チャンスはキミのものだ

クイズ好きの人にはうってつけの、そうでない人でもプレゼントのチャンスが待っているクイズだけど、第3回目の答えは「セーラー服探偵団」だったんだ。

NO14のバックナンバー巻頭特集クイズの答えが「セーラー服」。NO15の超新作クイズが交点の文字から「ア」を抜いて並べかえると「タンテイダン」となる。つまり、2つ合わせて「セーラー服探偵団」というわけだ。

ところで、今回のインスピレーションクイズだけど、もうわかったかな？

わかった人は官製の往復ハガキに「コレは！」と思われることばをはっきりと書いてね。それと、番組についての感想、キミの郵便番号、住所、氏名、年齢、TELを書くことも忘れずに。

また返信面の表にも、キミの郵便番号、住所、氏名を必ず記してね。しっかりと書いたら、あとにある応募先まで送ろう。

すると、番組内で紹介された各種賞品の中から、抽選で何か1点プレゼントされるからね。

締め切りは10月末日消印のものまで有効だ。

正解者には、番組からクリアスタンプを押したハガキが、ダメだった人には残念スタンプが届くからね。

クリアスタンプは毎回色が違うんだけど、捨てたりせずに大事にとっておくようにしてね。あとでとってもビッグなチャンスが待っているぞ。

クイズの問題は、次号およびテレビでも別形式で出題されるので、今号のクイズだけでは自信のない人は、そちらのほうを参照してね。

応募、待ってるからね！

〈応募先〒106 東京都港区六本木1の1の1 テレビ朝日「なんたってファミコン！」アドベンチャークイズ係〉

郵便はがき

40円切手を
はってね！

105-91

東京都芝郵便局局留

徳間書店
ファミリーコンピュータMagazine
編集部行

（キリトリ線）

NO.16のプレゼントで欲しいもの（　　ばん）

□□□-□□

住所

氏名　　電話番号

学校名

学年　　歳　　男　女

アンケート回答欄

① ハイ（　　年　　月ごろ購入）
　イイエ（今後買う予定は　　ある　　ない　）

② 1 2 3 4 5 6 7 8 9 10 11 12 13 14
15 16 17 18 19 20 21 22 23 24 25 26 27 28
29 30 31 32 33 34 35 36 37 38 39 40 41 42
43 44 45 46 47 48 49 50 51 52 53 54 55 56
57 58 59 60 61 62 63 64 65 66 67 68 69 70
71 72 73 74 75 76 77 78 79 80 81 82 83 84
85 86 87 88 89 90 91 92 93 94 95 96 97 98
99 100 101 102 103 104 105 106 107 108 109 110 111 112
113 114 115 116 117 118 119 120 121 122 123 124 125 126
127 128 129 130 131 132 133 134 135 136 137 138 139 140
141 142 143 144 145 146 147 148 149 150 151 152 153 154
155 156 157 158 159 160 161 162 163 164 165 166 167 168

③ （　　）

④ ゲーム名（　　）
　メーカー名（　　）
　パソコン　ビデオ（どちらかに○）

⑤ ハイ
　イイエ（購入する予定は　　ある　　ない　）

⑥ （　　）

⑦ （　　）（　　）

⑧ （　　）（　　）

⑨ （　　）（　　）

⑩ 1 2 3 4 5 6 7 8 9 10 11 12 13 14
15 16 17 18 19 20 21（　　）

（キリトリ線）

アンケートに答えてゲームをもらおう！

ファミマガ 読者プレゼント

〈応募のきまり〉

左のとじこみハガキに、この号のプレゼントで欲しいものの番号(①〜⑤まで)を書き、次のページのアンケートに答えて（回答欄はハガキのウラ)、40円切手をはってポストまで。締め切りは86年10月16日(消印有効)、発表は11月21日発売のNo19です。

秋本番！　頭もオナカも一番活発な時じゃないかな。さて、今回はシューティングから、じっくり頭を使って考えるものまで、5種類のゲームを抽選でプレゼント。キミはどのゲームが好きかな？

新作100本

①キャッスルエクセレント（20名様 アスキー）

②スーパースターフォース（20名様 テクモ）

③銀河伝承（20名様 イマジニア）

④デッドゾーン（20名様 サン電子）

⑤Othello（20名様 河田）

＊プレゼントはディスク版です

©アスキー・テクモ・IMAGINEER CO.LTD・SUN SOFT・ツクダオリジナル／河田
オセロはツクダオリジナルの登録商標です

ファミリーコンピュータ Magazine No.16 読者アンケート

①あなたはファミリーコンピュータを持っていますか？
②あなたが持っているファミリーコンピュータのカセットを下の表より選んで○をつけてください。
③これから買おうと思っているカセット、またはディスクカードを下の表より選んで、番号を書いてください（1本だけ）。
④パソコンゲーム、ビデオゲームからファミコン用にしてほしいというゲームはありますか？（ゲーム名、パソコンまたはビデオのどちらかを明記すること）
⑤あなたはファミリーコンピュータディスクシステムを持っていますか
⑥ディスクカードではどのようなゲームを出してほしいですか？（アドベンチャー、ロールプレイング、シューティング、スポーツゲームなど）
⑦今号の記事のなかでおもしろかったものを右の表より2つ選んで番号を書いてください。
⑧また、つまらなかったものを2つ選んで番号を書いてください。
⑨今後、ファミマガで特集としてとりあげてほしいゲームを下の表より2つ選んで番号を書いてください。
⑩あなたがファミマガ以外によく読む雑誌名を右の表より選んで○をつけてください（3冊まで）。

No	今号の記事
1	〈新作〉キャッスルエクセレント
2	〈新作〉スーパースターフォース
3	〈新作〉銀河伝承
4	〈新作〉デッドゾーン
5	〈新作〉Othello
6	〈まんが〉あこがれてエンジェル
7	〈攻略特集〉悪魔城ドラキュラ
8	ファミマガ認定ハイスコアルーム
9	図解正攻ゼミナール
10	超ウルトラ技50+1
11	なんたってファミコン！
12	アンケート&プレゼント
13	ファミマガジャーナル
14	ゲームベスト10
15	超新作ゲーム先取り大作戦
16	ひとめでわかる新作カレンダー

No	雑誌名
1	LOG IN
2	Beep
3	ハイスコア
4	ファミコン必勝本
5	コンプティーク
6	ゲームボーイ
7	コロコロコミック
8	コミックボンボン
9	週刊少年ジャンプ
10	週刊少年サンデー
11	週刊少年チャンピオン
12	月刊少年ジャンプ
13	月刊少年チャンピオン
14	月刊少年マガジン
15	月刊少年キャプテン
16	月刊わんぱっくコミック
17	月刊ファミコン
18	ファミコン通信
19	ファミコンチャンピオン
20	ファミコントップ
21	その他

No	ゲーム名
1	アイスクライマー
2	イー・アル・カンフー
3	エキサイトバイク
4	F1レース
5	ゴルフ
6	サッカー
7	スターフォース
8	スパルタンX
9	ゼビウス
10	テニス
11	デビルワールド
12	ドンキーコング
13	ドンキーコングJR
14	忍者くん
15	ピンボール
16	ベースボール
17	ポパイ
18	麻雀
19	マッピー
20	マリオブラザーズ
21	ロードランナー
22	ドルアーガの塔
23	スーパーマリオブラザーズ
24	バックランド
25	忍者じゃじゃ丸くん
26	チャレンジャー
27	ツインビー
28	ソンソン
29	キン肉マンマッスルタッグマッチ
30	いっき
31	オバケのQ太郎ワンワンパニック
32	クーニーズ
33	グラディウス
34	忍者ハットリくん
35	ボンバーマン
36	スペランカー
37	マグマックス
38	サーカス・チャーリー
39	ジャイロダイン
40	ハイドライド・スペシャル
41	マイティボンジャック
42	バルトロン
43	影の伝説
44	セクロス
45	ディグダグII
46	魔界村
47	B-ウイング
48	タッグチームプロレスリング
49	ドラゴンクエスト
50	スパイvsスパイ
51	アトランチスの謎
52	アーガス
53	ゲゲゲの鬼太郎妖怪大魔境
54	ゼルダの伝説
55	謎の村雨城
56	けいさんゲーム(1、2、3年用)
57	ASO
58	ソロモンの鍵
59	バード・ウィーク
60	チョップリフター
61	スターソルジャー
62	スーパーマリオブラザーズ2
63	スーパーチャイニーズ
64	バレーボール
65	東海道五十三次
66	スクーン
67	機動戦士Zガンダム HOT SCRAMBLE
68	メトロイド
69	ワルキューレの冒険
70	バベルの塔
71	源の意地番スペシャル
72	がんばれゴエモン！からくり道中
73	北斗の拳
74	スカイキッド
75	六三四の剣
76	じゃじゃ丸の大冒険
77	スーパーピットフォール
78	バナナ
79	高橋名人の冒険島
80	子猫物語
81	スーパーゼビウス
82	キングスナイト
83	スペースハンター
84	テラクレスタ
85	ゴーストバスターズ
86	戦場の狼
87	悪魔城ドラキュラ
88	Othello
89	ガルフォース
90	うる星やつら
91	バギー・ポッパー
92	スーパースターフォース
93	デッドゾーン
94	シャーロック・ホームズ白銀令嬢誘拐事件
95	銀河伝承
96	キャッスルエクセレント
97	ブリーダー
98	ドラゴンボール神龍の謎
99	けいさんゲーム(4、5〜6年用)
100	きね子
101	エンジェランド(仮称)
102	リンクの冒険(仮称)
103	スーパーモンキー大冒険
104	奇跡の拳
105	アイギーナの予言
106	願いの扉歌
107	ティーヴァ
108	魔獣の森伝説(仮称)
109	セクションZ
110	ナゾラー
111	トランスフォーマーコンボイの謎
112	マドゥーラの翼
113	メルヘンヴェール
114	クレイジークライマー
115	レイラ
116	忍
117	ココナワールド
118	コスモジェネシス
119	消えたプリンセス
120	ゴルフ(仮称)
121	アテナ
122	ジェニー(仮称)
123	アルゴスの戦士
124	トップルジップ
125	レリクス
126	ヒゲ丸
127	迷宮組曲
128	Dark side of the moon(仮称)
129	ライジン(仮称)
130	アップルタウン物語
131	エクスカリバー(仮称)
132	アドベンチャー・スペシャル・シリーズ(仮称)
133	ヒスパーニ(仮称)
134	DEEP DUNGEON(仮称)
135	シカゴ・コネクション(仮称)
136	ランボー
137	ピットストップII
138	スクランブル21
139	ザ・ブラックバス(仮称)
140	水戸黄門(仮称)
141	ラビリンス
142	ウルトラマン(仮称)
143	プロゴルファー猿(仮称)
144	ザナドゥ
145	ドラえもん(仮称)
146	長ぐつをはいた猫80日間世界一周
147	騎空の旅人
148	ナイト・ロアー
149	タッチ
150	影の伝説II 悪魔の逆襲
151	森田の将棋
152	マイケルのEnglish 大冒険
153	オホーツクに消ゆ
154	アディアンの杖
155	ミシシッピー殺人事件
156	勇者の野望
157	火の鳥(仮称)
158	キングコング(仮称)
159	キャプテン翼
160	マッピーランド
161	ザナック
162	タイガーヘリ
163	プロレス
164	囲碁
165	モグラ(仮称)

ドヒャー

ファミリーコンピュータ Magazine の攻略本

元祖 ひかえい！ 本家

ヒェ〜

第9弾 ドラゴンクエスト 完全攻略本

大型とじこみマップと
特別クイズで謎がとける！
ゲーム音楽楽譜つき

定価330円

キミのものだ!!

3大特典
特大マップ
クイズ
BGM楽譜集付

ファミリーコンピュータ Magazine 編集部・編者

大好評発売中

●お近くの書店にない場合は、ご注文ください。

徳間書店

日曜はマリオのクラブでお父さんとゴルフしよう

●マリオのクラブで楽しいね

マリオおじさんの活躍は、ファミマガ・ジャーナルでもたびたびお伝えしているけれど、今度はなんとゴルフセットとして華々しくデビューすることになったんだ。さすが人気者だよね。

この商品『スーパーマリオジュニアゴルフセット』というんだ。ジュニアの名のとおり、小学生向けにつくられたものなのだが、子どもだましのおもちゃとはちょっとわけが違うんだ。

というのも、このゴルフセットは、お父さんが持っているクラブの設計のノウハウをもとにつくられた本格的なものなんだ。

さらに、ジュニア諸君の使い勝手がいいように、小学生の身長、体重、体力、握力などのさまざまなデータを分析したうえでの特別設計が施されている。

お父さんのクラブを遊びで握らせてもらったことのある人もいるだろうけど、握り部分（グリップ）も握力が大人よりも弱いキミたち向けに、くふうがなされている。

だから、お父さんのように思いきって力を入れてクラブを振らなくても、クラブが適度にしなってくれるので、球が意外と上がりやすくなっている。

しかも、扱いやすい軽量設計で、いまゴルフ界でもてはやされている低重心になっているのも、本格的クラブたる由縁だね。

ところで気になるセットの内容だけど、ウッドドライバー1本、5、7、9番アイアン各1本、そしてパター1本ついている。球を打つ部分には、スーパーマリオブラザーズのイニシャルが刻みこまれているぞ。

そのうえ、付属品としてクラブケース（入れ物）やヘッドカバー（クラブの打つ部分を保護するもの）、パターマット（パターを使って練習するときに用いる緑色のマット）までついているんだぞ。

価格は2900円。発売元はSANYOという会社だからね。

お父さんといっしょにゴルフをしたいと思ったら、玩具店、デパートなどを当たってみてね。

ただし、クラブを振って遊ぶときは大人といっしょに、広い場所で楽しむようにしてね。

●ウッドドライバーとアイアンだよ

●これがパター。使い方はお父さんに尋ねてみようね！

●ヘッドカバーもレッドとイエローの2種類があるんだ。かわいいね

●クラブケースは、ブラックとレッドの2種類あるぞ

攻略レコードを楽しんで銀河伝承をキミのものに

○せめて、音楽ロマンに浸ろう

ゲームの発売に先立ち、10月21日にビクター音産より、「銀河伝承オリジナル・サウンド・トラック」が発売されることになった。

銀河伝承は、イマジニアの第1弾ディスクゲームとして、この号でも紹介されているよね。

このレコードは、銀河伝承の付属テープのバックに流れている曲を、キチンとしたサウンドとして再現したものだが、単にそれだけではないんだ。

攻略レコードとしての要素も兼ねそなえていて、歌詞の中にゲームを解くうえでのヒントも隠されている。

曲づくりには、伊藤銀次、佐藤博といった一ユー・ミュージック界で活躍中の人たちが参加。ゲームの担当をしている人がみずから作った曲も含まれているんだ。

単にゲームの音楽といった範ちゅうを越えて、独立した音楽作品として十分に味わえるできばえとなっている。

もちろん、ゲームと対比して隠されたヒントを見つける力を養えば、キミの直感力がより高められるかもしれないぞ。

価格はLP、カセットが2800円。CDは3200円。いまから予約もいいかもね。

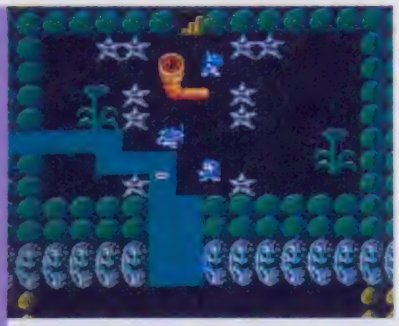

○これはプランタスの中盤だ！

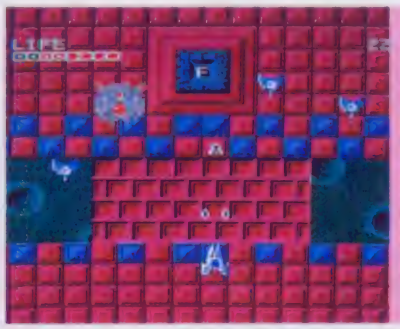

○これはプランタスの中盤だ！

新製品

スーパーマリオのテレホンカードが、お待たせとばかりに登場したぞ。

左の写真を見てのとおりの美しいデザインで、使い捨ててしまうのがもったいなくなりそうだね。

度数は50で、1枚が1000円。ぜひ欲しいと思っている人は、代金に送料を添えて、現金書留で以下のところまで申しこんでね。

送料は1枚から49枚までが310円、50枚以上購入希望の人は350円だ。

申しこむ際に、商品名（スーパーマリオAテレホンカード）、枚数、キミの氏名、住所、TELを書くことも忘れずに。

〈申しこみ先＝〒892 鹿児島県鹿児島市千石町7番地42号 ベルファッションテレカ友の会〉

○クラシック・ファンも満足!?　○ホントにかわいい絵柄だね

★

ファミマガNO14でレコーディング風景を紹介した『組曲ドラゴンクエスト』が、いよいよ今月5日にアポロン音楽工業より発売されることになったぞ。

A面がすぎやまこういち先生によるオーケストラ・バージョン、B面がファミコン音源によるメドレー版と美しいシンセサイザー・バージョンになっている。

ミニ・ロゴ・ステッカーと譜面の特典つきで、LP、カセットが2500円。CDは3000円だぞ。耳から壮大なストーリーを楽しもう。

プレゼント

いま、おもちゃ屋さんや百貨店の玩具売り場へ行くと、『アイギーナの予言』（ビック東海）のA4判大のパンフレットが置かれている。

このパンフレットについている申しこみ書に所定の事柄を記し、11月15日までにパンフレットをもらったお店に渡そう。そして、ソフトの発売日以降に申しこんだお店へ行くと、全員に攻略ブックレットがもらえる。

また、ビック東海では得情報局というテレフォン・サービス

『Bugってハニー』であの高橋名人がアニメに……

高橋名人を主人公としたテレビアニメが、いよいよ10月3日からスタートする。

「Bugってハニー」というのが番組名なんだけど、このアニメで名人は、高橋原人として登場する。ストーリーはゲーム世界を支配しているキャラに高橋原人が突然さらわれ、ゲームを楽しんでいた現実社会の3人が、救出へと乗り出すというもの。

この番組、毎週金曜日の5時半～6時まで日本テレビで放映される。一部の地方局でも放映が予定されているけれども、放映日時が異なることもあるので、新聞のテレビ欄を注意して見てね。

ナムコのプロモーションビデオが日の目を見るぞ

ナムコが独自に社内資料としてつくっていたビデオが、いよいよ日の目を見ることになった。

このビデオは、イベントなどで限定的にしか公開されていなかったため、一般には存在自体が幻となっていた。

今回はその中から、ビデオゲーム5本をよりすぐって収録。これを見れば、ゲームの世界が見る側にリアルに迫ってくるように構成されている。

さて、収められているゲームだが「ドラゴンバスター」「バラデューク」「ギャプラス」「トルアーガの塔」、そして新作の「源平討魔伝」の全部で5作だ。

ビデオのタイトルは「ナムコの伝説」といい、10月5日にビクター音産から発売される。価格はVHS、ベータとも4900円。VHDビデオディスクは3800円だぞ。

○ファミコンにしてくれればと思うゲームも……

も開始したぞ。

24時間営業で、新作や攻略法などの情報を伝えている。内容は1週間ごとに変わる。電話番号は03・256・8623。間違えないようにダイヤルを回そう。

★

ナムコでは、スーパーゼビウスの発売を記念して、スーパーキャンペーンを実施中だ。

スーパーゼビウスのパッケージの中に入っているアンケートハガキに所定の事柄を書き、40円切手を必ず貼って、ポストに投函しよう。

A賞として抽選で500名に、なんとアスキースティックⅡタイポが、またB賞として500名に特製スーパーゼビウステレホンカードが当たるぞ。

締め切りは11月30日消印のあるものまで。

★

株白子では「白子のり・秋一番ののりのりキャンペーン」を実施中だぞ。

お茶漬けのりなどの商品の外袋についている白子のりマークを切り取り、300円以上をひとロとして送ると、抽選で4000名に、トクマソフト第4弾「ラビリンス」が当たる。締め切りは10月31日消印のものまで。

封筒に白子のりマークを入れ、キミの氏名、住所、年齢、学年を必ず書いてね。

〈応募先―〒103―91 東京都中央区日本橋郵便局私書箱271号（KS）白子のり「秋一番ののりのりキャンペーン」プレゼント係〉

小誌では、ファミコンに関連した各種情報をお待ちしております。

イベント、新製品、町で見かけたファミコンに関係したさまざまな情報がございましたら、ハガキまたは封書で以下の住所までお送りください。

編集部が驚くような耳寄り情報を期待しております。

〈〒105 東京都港区新橋4―10―1 徳間書店「ファミマガ編集部」ジャーナル係〉

今売れているゲームはこれだ!

速報! ゲームベスト10

9/8 ～ 9/14

前週順位	今週順位	ゲーム名	メーカー名(媒体)	ポイント
－	1	★高橋名人の冒険島	ハドソン（R）	151
4	2	スーパーマリオブラザーズ	任天堂(R・D)	23
15	3	北斗の拳	東映動画（R）	19
1	4	がんばれゴエモン/からくり道中	コナミ　（R）	18
6	5	バレーボール	任天堂　（D）	12
5		メトロイド	任天堂　（D）	12
3	7	スーパーマリオブラザーズ2	任天堂　（D）	11
2	8	機動戦士Zガンダム	バンダイ（R）	9
9	9	じゃじゃ丸の大冒険	ジャレコ（R）	8
7	10	スーパーピットフォール	ポニー　（R）	8

●Dはディスクゲーム。Rはロムカートリッジのゲームです。

このゲームのがんばり屋

©HUDSON SOFT

高橋名人の冒険島

ゲームセンターのワンターボーイの主人公が、あの高橋名人になったというだけでも話題を呼んだゲーム。

なんつ～てもこの週は高橋名人の冒険島がダントツ人気。「名人がゲームに！」ってだけでも売れて当然という気もするけど、りっぱです。最近では7月発売のバレーボールがポイント174という記録を出したけど、追い越せるかな？

今回はハドソンの自信作、「高橋名人の冒険島」と、ナムコの話題作「スーパーゼビウス」が大ヒット!!　ほかのゲームなんて目じゃないってカンジで、売り切れになったデパートやおもちゃ屋さんが続出したのダ。

ファミコンにしてほしいゲームベスト10

今回は読者のみんなが、「パソコンゲーム」「ゲームセンターのゲーム」の中で、実際には発売されていないが、ファミコンになればいいなというゲームのベスト10を発表！
No.13とNo.14の読者アンケートの集計で下のような結果が出ました。
実際どのくらいの要望があるのかは、ゲーム名の下の数字を見てネ。

㋕＝パソコン版／㋗＝ゲームセンター版／単位(%)

NO.14 読者アンケート集計

サラマンダー ㋗	7.8	グラディウスの第2弾。グラフィックもきれいで、ファミコンになるといいな。	1位
ファンタジーゾーン ㋗	5.7	常に要望が多いしおもしろいし、発売したら売れるのでは。	2位
リターン・オブ・イシター ㋗	4.2	ドルアーガの塔の第2弾。前作より難しさもぐっとアップ。	3位
ドラゴンバスター ㋗	3.2		4位
アテナ ㋗	2.3		5位
ハイドライドII ㋕	1.6		6位
ウイングマンII ㋕	1.5		7位
ウイングマン ㋕	1.4		8位
熱血硬派くにおくん ㋗	1.3		9位
ラリーX ㋗	1.0		10位

NO.13 読者アンケート集計

ザナドゥ ㋕	7.6	パソコンで超人気の本格的なRPG。みんなファミコンになるのを期待してた。	1位
ファンタジーゾーン ㋗	4.1	キャラがかわいいだけに女の子にも人気があるみたいだ。	2位
ドラゴンバスター ㋗	2.9	姫を救うため竜と戦うというよくある話だが要望が多い。	3位
サラマンダー ㋗	2.8		4位
リターン・オブ・イシター ㋗	2.4		5位
青春スキャンダル ㋗	1.7		6位
ウイングマン ㋕	1.6		7位
ハイドライドII ㋕	1.4		8位
ダンプ松本 ㋗	1.3		9位
魔城伝説 ㋕	1.1		10位

No.13のアンケートで一番要望の多かったザナドゥは来春にもハドソンから発売されることになった。No.14の超新作にその記事が載ったため、No.14のアンケートでは入っていないネ。常に人気があるのがファンタジーゾーンだ。セガ用のソフトは発売されてるんだけど、残念ながらファミコンにはなっていない。5位のアテナは発売予定があるので、欲しかった子はお楽しみに。ほかにもどんどんファミコンに移植されればいいのにネ。

9/15 ～ 9/21

順位	ゲーム名	メーカー名(媒体)	ポイント
1	高橋名人の冒険島	ハドソン (R)	83
2	★スーパーゼビウス	ナムコ (R)	65
3	★キングスナイト	スクウェア(R)	29
4	★子猫物語	ポニー (R)	24
5	スーパーマリオブラザーズ	任天堂 (R・D)	19
6	がんばれゴエモン！からくり道中	コナミ (R)	18
7	北斗の拳	東映動画 (R)	13
8	メトロイド	任天堂 (D)	11
9	バレーボール	任天堂 (D)	11
10	機動戦士Zガンダム	バンダイ (R)	10

●★のついたゲームはその週に発売されたものです。

この週のがんばり屋

スーパーゼビウス

ゼビウスファン待望の第2弾。今度は地上絵のミソにも入れるんだよ。

©㈱ナムコ

この週は3本も新作が発売になった。かわいいチャトランが主人公の子猫物語やフォーメーション攻撃のキングスナイトなど、それぞれ個性があるゲームなんだけど、ナムコの強力作にはちょっと及ばなかったみたい。

●このベスト10は全国有名デパート・玩具店26店の協力を得て、ファミマガ編集部がまとめたものです。

大作戦

ぞくぞく入手のニューゲームをどど〜んとお伝えしちゃう、このコーナー。今回は、ページもニューゲームもまたまたふえて読みごたえタップリなのだ！

シャーロック・ホームズ 伯爵令嬢誘拐事件

小説をぬけだした名探偵〝ホームズ〟が、キミの推理で事件を解いていくのだ!!

何者かに誘拐された、伯爵令嬢ミス・マーガレット。依頼をうけ調査にのりだしたホームズのジャマをするのは、Dr.コルティリア率いる、悪の犯罪組織〝パパイア団〟の男たち。どうやらマーガレット嬢は、コルティリアの本拠地〝プランテーション城〟に閉じこめられているらしい。真犯人を捜したし、マーガレット嬢を救いだせ!!

さあ、キミは無事に事件を解決できるか!?

○ホームズはボクシングの名手。だが、これだけでは事件解決は……

○街中のいたるところに手がかりが隠されているらしい。

○ゲームの基本となるのは、このMAP画面だ

MAP面から室内、地下、森へとスムのだ

調査の基本となるのは、ヨコにスクロールするMAPの画面。ここでは、怪しいと思われる人物に尋問したり、各種のアイテムを拾い集めながら推理をはたらかせ、確実に犯人に近づいていこう。

また、MAP→室内→屋根、MAP→マンホール→地下、MAP→森の中へと場面を移していけば、待ちうけるワナがたくさんあったり、重要な手がかりをみつけることができたりするぞ!!

○まずは、この家に入ってみるとするか。ここがパパイア団の隠れ家では

○木が茂い繁った森の中にも、重要な手がかりがあるかもしれない……

○地下へは、このマンホールから入る。中はまっ暗。ランプを忘れずに！

11月中旬発売予定

トーワチキ

5000円 カセット

超新作ゲーム先取り

各種アイテムを集めて捜査力を高めるのだ

事件をスムーズに解決していくポイントは、隠されたアイテムを手に入れることだ。アイテムは、手がかりを発見しやすくする拡大鏡や、敵の動きをとめるパイプ、体力回復のための薬。何コマンドか前に時間をもどす時計など、約10種ある。またお金を集めて、有効に使うことも重要だ。

○捜査に便利なアイテムは約10種。どこにあるかはモチロン、どういうときに使うかを考えるのも推理のうち

○銀座の街では、車のスキに注意しながら、アイテムを探していこう！

第六感をはたらかせ、推理をすすめていこう

このゲームを解くポイントは、とにかくいろいろ歩きまわって、1つでも多くの手がかりやアイテム、お金などを手に入れること。反面、ムダなことばかりしていると、犯人がどんどん遠くへ行ってしまったりするのだ。また、どれが敵かわからずにいると、突然攻撃されたりのアクシデントもあり、気がヌケないぞ。

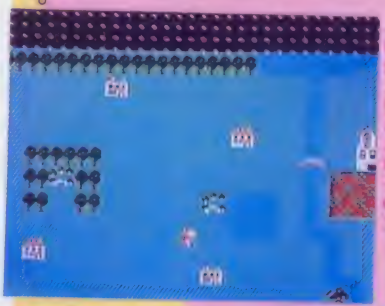

○銀座サンは地方が基地。とに行く時きまわるのダ！

○そんなとこで考えこんでちゃダメだって

○階段をダッシュ。あそこのトビラむこうには何がある？

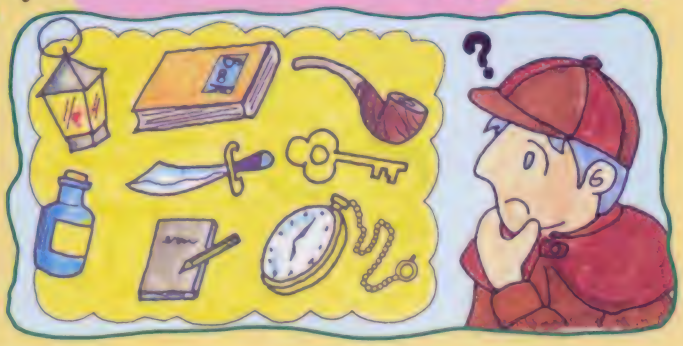

©TOWACHIKI

次号で特集

迷宮組曲

まるでパズルゲームのような、アクションタイプのロールプレイングゲームなんだな！

11月上旬発売予定

ハドソン

4900円 カセット

スターソルジャーにもゲスト出演したミロン君が活躍するハドソンの最新作は、複雑に入り組んだ迷宮が、一見、パズルゲームのようにも見えるけれど、実はロールプレイングゲームなのでありました。

ミロン君が王女様を助けるために忍び込むガートランド城の中には、20種類以上のアイテムが隠されていて、これをちゃんと取っていかないと、迷宮のように複雑なお城の中で、動きがとれなくて、立往生してしかけなんだな。

ミロン

○ミロン君のファッションセンスに文句のある人は、ご自由にどうぞ。

ヘルプ the プリンセス 王女様はどこだ？

三角帽子につりスポン、とってもカワイイけれど、はっきり言ってたよりなさそうなミロン君が、ガートランド城などという恐ろしいところにわざわざやってくるなんて、いったいナニがあったというんだろう？

キミの疑問ももっともだ。

でも、ミロン君にはミロン君なりのフカァ～い理由があるんだな。

ガートランド城の魔王にさらわれて、迷宮のどこかにとらわれの身となっている王女様。ミロン君は、彼女のドングリのように愛らしい目を思い出すだけで、胸がいっぱいになってしまうんだ。たった1人、怪物たちに囲まれている王女の身を思うと、恐がってなんかいられない。ミロン君はオットコノコなんですからねっ！　てなわけで、パズルっていうシャボン玉みたいにたよりない武器だけをたよりに、ガートランド城に潜入するミロン君だけど、さて？

プリンセス

○カエルのようにまん丸な目がなかなか……

20個以上もある扉や窓 さて、どこから入る？

ゲームをスタートすると、ミロン君がガートランド城の外でウロウロしている。

こらこら、今さらしり込みしてどうするんですか！ここまで来たら覚悟を決めなさい。

とはいうものの、ガートランド城には、扉やら窓やら、20以上も入れる所があって、それぞれ別の部屋につながっているのだから、ミロン君が迷うのも無理はない。さて、どこから入るべきやら？

城の中へ♡

※画面は開発中のものです

城の中は迷宮のようにいろんな部屋があるぞ

いざ、城の中に入ってみれば、ミロン君でなくたって目が点になってしまう。

うーん、こんな迷宮がクリアできるんだろうか？

いきなり床が抜けたり、上に行くにも足がかりがなかったり……でも、信じてほしい。必ずどこかに出口があるんだ。それに、そうけなく見える迷宮のどこかに、役に立つアイテムが隠されていることを思えば……悲観するのはまだ早い！

部屋の中

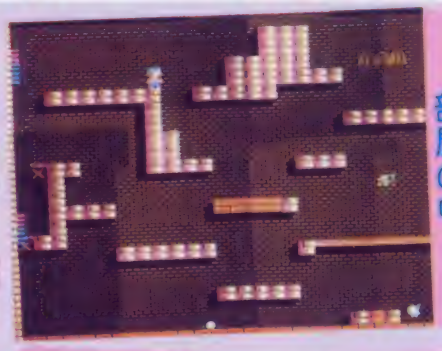

もうちょい上に行けば、出口がありそうな気がする。そうに違いない

入口によっては、迷宮のような部屋ではなく、アイテムやヒントを売ってくれるお店や、いきなりデッカいモンスターが襲ってくる物騒な部屋に出てしまうこともある。アッと驚くような、ユニークな部屋もあって、なかなか奥が深いんだな。

モンスターの部屋

このモンスターを倒すとシアワセがやってくる

お店

どっかで、ゼニをかせがにゃならんわけなのね

アイテムを集めないとクリアはできないのだ

アイテムは、ミロンをパワーアップしてくれるありがたいもの。カベを壊すと出現したり、お店で売っていたりする。せっせと集めないと、クリアは難しいゾオ～～～～。

このようにして、ブロックを壊したところ……

こらんのとおり、お金に化けたりするのでございまーす

これは外にも、隠れアイテムがごっそりあるんだな。これが

ミロンをジャマする敵キャラもいっぱい

しかけがいっぱいの迷宮といったってね、何度もトライすれば光は見えてくるもの。コツさえ覚えてしまえば、クリアも楽になるさ。

あのおジャマ虫どもさえ出てこなければね。

ああもう、いまいましい。もう少しで出口にたどりつけるってところで、敵に体当たりされてゲームオーバーなんてのは、もうゴメンだよお。

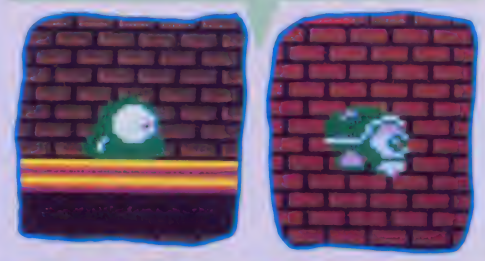

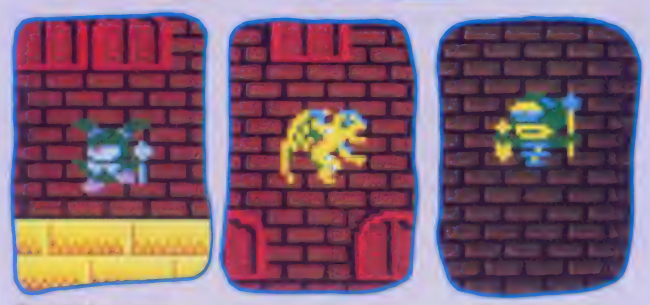

©HUDSON SOFT

聖飢魔II 悪魔の逆襲

仲間救出、教典奪い、黒ミサを と教祖ガンバル

12月上旬発売予定
CBS・ソニー
4900円 カセット

悪魔教布教のために俗世にやってきた〝デーモン小暮〟を教祖とする聖飢魔IIのメンメン。ところが、ジェイル、ライデン、エース、ゼノンの4人がゼウスに連れ去られてしまった……。デーモン小暮は、ゼウスが放った敵と戦いながら、悪魔教布教のために、信者や貢ぎ物を集め、4人の仲間を救出。最後には、強敵ゼウスを倒し、悪魔教典を奪い、悪魔寺での黒ミサを成功させなければならない……。

いまや、たくさんの信者をもつ「聖飢魔II」みずから企画に参加、モチBGMも、このゲーム用に作曲されてしまうという、信者には教典よりもありがたい(?)ゲームなのだ。

○この面がスタートなのだ。ここをうまく操作してくれよ

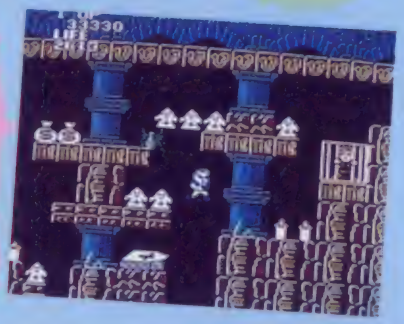

○おお、エース、そんなとこ ろに……いま助けにいくぞ!

ワールドは全部で4つ。各ワールドには仲間が

ゲームは、ヨコスクロール。各メンバーの名前がついた、4つのワールド（ジェイルワールド、ライデンワールド、エースワールド、ゼノンワールド）に分かれていて、それぞれ背景がちがうぞ。各ワールドは、さらに8つのセクションに分かれ、そのどこかにメンバーが捕らわれている。デーモンは、どこかに隠されているカギを捜しだし、メンバーを救出しなければならない。また、各ワールドをクリアするためには、集めた信者や貢ぎ物の数、アイテムを買うための軍資金といった条件もあるぞ。

ゼウスが放った敵は、軍資金で買ったオノや石で倒していこう。これは、得点になる。敵にあたると減るLIFEは、どこかにある〝生き血〟を手に入れ、回復させるのダ。

こうして、4つのワールドをクリアすれば、最後は強敵ゼウスとの戦いだ。キミはゼウスに打ち勝ち、無事、悪魔教典を手に入れ、黒ミサを成功させることができるだろうか……!?

○ここは、3つめのエースワールド。おおぜいいて、どう進んでいいのか、まよってしまうのだ。これがやっかいなのだ……!?

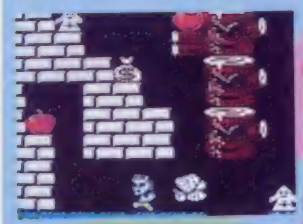

○敵がおいかけてきた、ぶつかるとLIFEが減ってしまうぞ

○オット、コップにはいったあれは、LIFE回復の生き血なのだ

○ジェイルよ、しばし待て、助けたいのはヤマヤマだが、まだカギをみつけておらんのだ

○わが悪魔教の信者たち、悪魔寺までついてくるのだ

○リンゴは食べ物、そしてドルは、アイテムを買うための軍資金、たくさん集めるのだ

©CBS・ソニー

怒（いかり）

武器をパワーアップさせながら2人で戦え!!

ゲームセンターで人気の高かった〝怒〟の移植版は、マップが長〜く、難しくなり、謎のパワーアップアイテムなどがさらに加わって、新規参入メーカーのケイアミューズメントリースより発売だ。

飛行機の墜落によって、敵地に入りこんだ、ラルフ大佐とクラーク少尉。お互い敵か味方かもわからないまま、2人の戦いの旅が始まる……。

11月27日発売予定
ケイアミューズメントリース
5500円 カセット

○青いハチマキのラルフ大佐は1Pのキミがコントロールだ！

○赤いハチマキのクラーク少尉2Pがコントロールするのだ

○飛行機の墜落で残された2人だが、敵か味方か……

○ゲートと壁でかこまれた。この突撃をどうきりぬける

パワーアップアイテム入手で戦力アップだ!!

2人の武器は、銃と手投げ弾だ。これは、各種のアイテムを手に入れることにより、スピードや爆発力などのパワーアップが可能だ。このパワーアップアイテムは、従来のもののほかに30種以上もあるぞ！ また、どこかにある、戦車に乗りこめば、さらに戦力アップ！

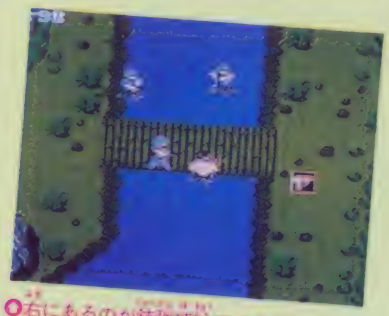

○右にあるのが鉄弾補給アイテム。ぜひ手に入れたいが……

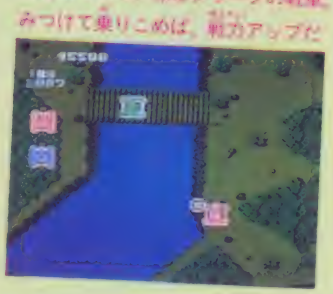

○青はラルフ、赤はクラークの戦車。みつけて乗りこめば、戦力アップだ

ゲーム攻略のポイントをおさえちゃえ!!

このゲームを攻略するためのポイントは、パワーアップアイテムを数多く手に入れ、手持ちの武器を絶やさないこと。連射なんて、もってのほかだ。また、地形をウマく利用することもポイント。岩に隠れて敵の攻撃などをよけることができるぞ。進む先には、地雷などのワナもあるから、MAPはぜひ作っておきたい。2人で協力しながらプレイすることも大切だ。

○目の前にある四角いモノは岩。隠れはドコカナ…

○どこからか、敵のロケット弾が飛んできた。早く逃げないと爆発に巻き込まれるぞ

○2人で協力、敵の火薬庫を爆破する。武器のパワーアップはぜひしたい♥

○アイテムをとれば武器の威力がアップ。オっ、さらに…

©SNK ELECTRONICS CORP.

次号で特集

元祖 孫悟空 スーパーモンキー大冒険

おなじみ西遊記がゲームに。孫悟空が大冒険！

11月8日発売予定
バップ
4900円
カセット

おなじみ「西遊記」がファミコンゲームになるゾ！
孫悟空が、観音様の命令で三蔵法師を守り、猪八戒、沙悟浄を従えて広〜い中国大陸を西へ旅を続けるんだ。
数々の困難を乗り越えて最後には、天竺でありがたい経典をもらっちゃうという内容の楽しいゲームだヨ！
700近い広大なマップ画面と、今まで見たこともないほどのデカキャラ・魔王の登場が、このゲーム最大の特徴だゾ。魔王を倒して先にススメ。めざすは夢の国、天竺だ。

○気も遠くなるような広大な中国大陸……天竺をめざして出発だ！

○箱の中にはいったい何があるのかな？　おせるおせる入ると……

○出たァ——不気味な化け物たちと戦って三蔵法師を守れっ！

孫悟空たち一行のお通りだい

○なんたって主役はオイラだいっ！

○オムーありがたい経典が欲しい

○悟空のヤロー主役はオレだせっ

○ゲッゲッゲッ勝の血がかわいてきたヨオ！

○私はただの引き立て役デス…ムナシイ……

マップ画面

ゲームはマップ画面を中心に進んでいくんだ。山、川、海、草原、砂漠など行く先々には中国大陸らしさを出す工夫がイッパイだ。期待できるヨ。
ゲームが進むにしたがって三蔵法師、猪八戒、沙悟浄が仲間に加わって、道中がドンドン楽しくなっていくゾ。中国の旅を思うそんぶん楽しもう。天竺めざしてレッツGO。

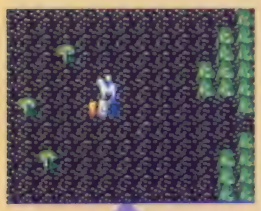

アクション画面

マップ画面上で敵と出会うと、自動的にアクション画面に切り替わるんだ。
アクション画面になると、敵は本性をあらわして、それぞれが化け物の姿で攻撃してくるゾ。
敵の攻撃が激しくなったらきんとうんの術や龍変化の術を使って戦おう！
出現した敵を倒すと、マップ画面に戻って旅の続きだヨ。

室内画面

マップ画面上で、家に触ると、室内画面になるゾ。室内には人がいて話を聞くことができたり、アイテムの食料が置いてあったりして、いろいろ得することが多いんだ。
室内のアイテムは、食料と水の2種類だヨ。アイテムは何回でも取ることができるから、家のある場所を覚えておくと便利だゾ！

※画面は開発中のものです。

©バップ

※画面は開発中のものです

ガルフォース

7人のギャルがくりひろげる、ハードな戦闘だ

11月中旬発売予定
HAL研究所
2980円
(画面ソフト)

スタート時に7人の女の子の中から、プレイヤーとなる主人公を選択し、敵の最強生物兵器撃破と、6人の仲間救出のために戦うシューティングゲーム。単身、敵の戦艦やロボットと戦う主人公が乗りこむ"スターリーフ号"は、アイテムを取ったり、得点がアップするたびに戦力アップしていくぞ!! 6つのステージでガルフォースを1人ずつ救出すれば、最後は生物兵器ティノサートとの戦いだ!!

○この先には、ステージのボスが待ちうけてるぞ!!

○敵基地を破壊すれば、とらえられたガルフォースが——

○敵の戦艦やロボットの攻撃は、こんなにスルドくハードなのダ

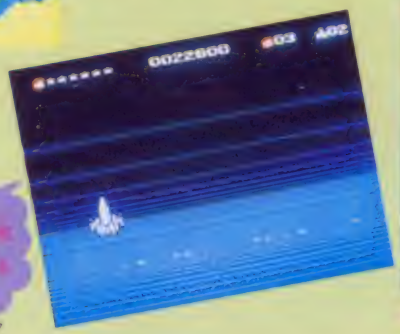

○パワーアップアイテムを取って変身だ

©MOVIC／SONY Video Software International corp.／アートミック

飛龍の拳

少年拳士"龍飛"のカンフーアクションゲームだ

11月下旬発売予定
日本GAME
価格未定
カセット

以前このコーナーで紹介した日本GAMEのファミコン用ソフト第1弾が、いよいよ11月下旬に発売されるぞ!! ファミコン版の"飛龍の拳"は、もとの業務用ゲームに手を加え、設定も、「主人公の少年"龍飛"が、かたき討ちと"飛龍の拳奥義の書"を奪いかえすために、少林寺のワザを磨く」というように、ガラッと変わっている。「まるっきり新しいゲームを1本作るつもりで、開発しています」という日本GAMEの担当の人。完成が楽しみだね。

○少林寺の拳士、青安に育てられた龍飛の物語

○中国の秘境、嵩峰寺が舞台だ

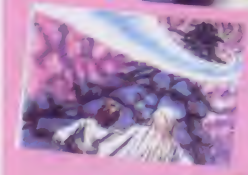
○かたき討ちのために技を磨こうと旅立つ龍飛

○ある日何者かに拳法奥義と青安の命を奪われ

※写真はパソコン版です

ザナック

成長型、たてスクロールのシューティングだ!!

12月上旬発売予定

ポニー

2900円

ディスク（両面ソフト）

○1面3番目の敵要塞、4つの目玉をねらえ！

○1面最後の敵要塞だ、てごわいぞ！

○黄色く光っているのはスペシャルウエポン。高速で敵をやっつける

○だんだん強力になる2面の要塞、自機の前には防御幕だ！

©ポニー

ポニーのニューゲームは、たてスクロールのど迫力シューティング。このゲームはすでにMSXで発売されている。目的は自機ザナックを操作して、敵基地の"アルクス"を破壊することだが、ここへはある条件がそろわないと行けないんだ。マップ上には空中物の敵キャラと地上物の敵基地や武器庫が出現。武器庫を破壊するとパワーアップアイテムガ手に入る。このアイテムを有効に使って、自機を成長させろ!!

※写真は開発中のものです

ブリーダー

ロボットを使った"戦闘ごっこ"をファミコンで

予告特集

10月下旬発売予定

ソフトプロ

価格未定

ディスク（両面ソフト）

○森林地帯の沼地マーシーラン。身うごきが不自由な場所だ

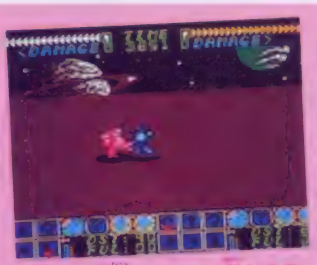

○戦いの舞台は、キース星とその周辺のそれぞれ条件が違う10ヵ所

○画面下部にはアイコンのほか、ロボットの性能データが表示

○ここはキース星特有の地ビールボール。凍って立場が難しい

©ソフトプロ

NO14のこのページで紹介したように、このゲーム、キミ自身がメイキングしたロボットを戦闘用ロボットの競技大会で戦わせるというものだけど、ただのリアルタイムゲームと思ったら大間違い!! 戦いに際してキミのすべきことは、自分のロボットが有利に戦えるように、画面表示のアイコンによって指示を送ること。つまりキミは人工知能を持つロボットのセコンドになるワケ。また、2プレイヤーモードでは、友達のロボットと戦わせて遊べるゾ!

セクションZ

カプコンのディスクシステム用ソフト第1弾だ

11月下旬発売予定

カプコン

価格未定

ディスク

（両面ソフト）

○タイトルのあとには、こんな妻、出てきた。主人公のデータか

○雲の上も、足の下も敵だらけなのダ

○スタート直後は一本コスクロール。撃ちまくって進め

○クルっと、うしろを向いて撃てるのが魅力なのダ！

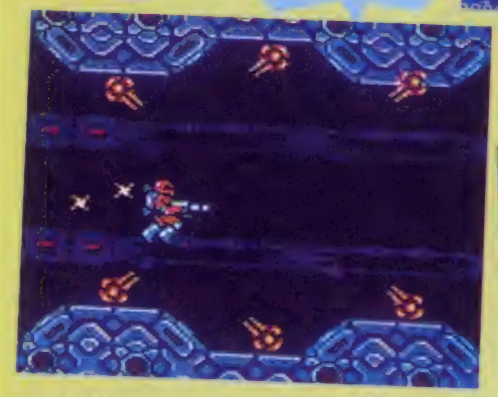

○この先はせまそうだね。いったいどんなものが待ちうけているのか!?

カプコンも、ついにディスクシステム用ソフトを発売。その第1弾は、タテとヨコにスクロールする、シューティングゲームの"セクションZ"。業務用ではおなじみだよね。

アルファベット文字のパワーキャラをとれば戦力アップ、どんどん進んでいって、スクロールが止まれば、大型キャラとの一騎討ちなのダ。

ファミコン版では、基本的なゲーム内容は変わらないが、隠れキャラなどのおたのしみ要素がイッパイ加わるとのことだよ!!

©CAPCOM

クレイジークライマー

高いビル、ただひたすら上へと登っていくのだ

12月下旬発売予定

日本物産

価格未定

カセット

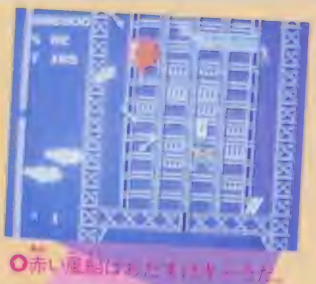

○赤い屋根はあたまにキーうだ。つかまればイッキに上へ！

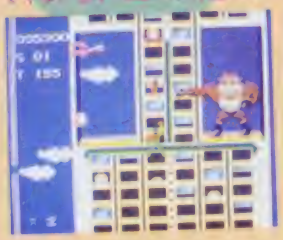

○ゴリラが強烈なパンチで降ってくる。急いで上へのけ登れ！

○屋上までいけば、ヘリコプターが待機。これがそのヒルへ

ビルをどんどん上に登って屋上にいこう！ だけど、クライマーのジャマをするいじわるキャラや、落下物などたくさんあって、キケンキケン。

ゲームセンターから移植のこのゲーム、ファミコン版では新しい要素がイッパイだ。おジャマのキャラは増えてるし、ビルの形もいろいろあるし……。パワーアップのキャラクタだってあるぞ!! また途中で、あるものを手に入れると、隠し部屋へとワープ！ 部屋の中では、動きまわりいろいろ捜してみよう。ビルのパターンも、ファミコン版では18ある（業務用は4つ）。さあ、すべてをクリアしよう。

©Nichibutsu

※写真はパソコン版です

ミシシッピー殺人事件

FCでは初めて。動きまわる、テキストADGだ

セントルイスからニューオリンズへ向かう“デルタプリンセス号”船内で起きた殺人を、乗りあわせていた名探偵、チャールズ・フォックスワース卿と、助手のワトソンが発見してしまったから、さあタイヘン。ニューオリンズへ着くまでの3日間で、2人は犯人を捜しだし、事件を解決しなければならない。まずはたくさんの証言と物的証拠集めに船内捜査をはじめよう!!

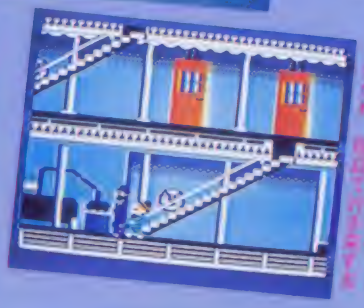

○殺人現場の全景だ。証拠品を運れてくることもできるぞ

○ここは船の操縦室。“キャプテン”と呼んであげよう

ファミコン
10月下旬発売予定
ジャレコ
価格未定 カセット

©1986 Activision, Inc

アップル・タウン物語

DOG第1弾は足ながおじさんゲーム!?

前に、リトル・コンピュータ・ピープルっていう名前で紹介したこのゲームが、DOGからの第1弾に決定! こいつはまったく奇妙なソフトなんだ。なにしろ、主人公はキミじゃあない! 足ながおじさんみたいに、そうっと女の子の1日を見守ってあげるんだ♡

○ひとりぼっちはやっぱり心細いんだな。なぐさめてあげなくっちゃ

○ほーら、おきたぞ。ましょう♡ やっぱり女の子はいいですねえ……

○しっ、静かに! お昼寝のじゃましちゃいけないよ

11月下旬発売予定
DOG
価格未定 ディスク(別置ソフト)

©Activision

マドゥーラの翼

裏切り者を倒して、鳥像をとりもどせ!!

一族の裏切り者ダルトスに奪われた鳥像“マドゥーラの翼”。この像には、世を支配する不思議な力がある。この像をとりもどそうと、魔法使いの女の子ルシアが、ダルトスがたてこもるアレクス城の地下迷宮をめざすAC、AD。ルシアを迎え撃つ敵は、像の力でよみがえった魔物たち。先へ進むほど、強い魔力を持った敵が待ちうけているぞ!! そして最後はダルトスとの戦いだ。さてキミは、無事像をとりもどせるか!?

○魔物たちは、魔法を使って倒したり、ジャンプで飛び越してかわしながら進め

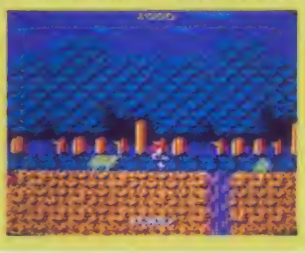

○川は飛び越すことはできるが、流れに沿って下ると、違う世界があったりするぞ

11月下旬発売予定
サン電子
価格未定 カセット

©SUN SOFT

闘いの挽歌

業務用にアレンジ加えて、隠れキャラもあるぞ

11月下旬発売予定

カプコン

価格未定 カセット

剣士に支配された世界に平和をとりもどすため、剣と盾を武器に闘うアクションゲーム。時間制限はあるし、エネルギーはどんどん減るし……。6つあるステージをすべてクリアするのは、なかなかタイヘンだ。とくに、各ステージのボスの攻撃はすさまじい。キミはどこまで進めるかな!?

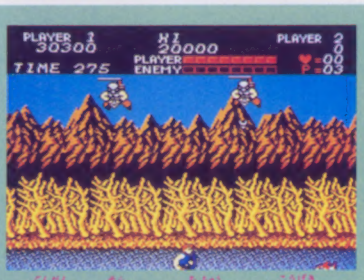

○軍団は、空からも地中からも攻撃してくる。ジャンプでよけるテもあるぞ!!

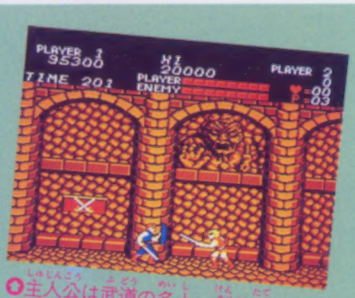

○主人公は武道の名士。剣と盾をたくみに操り、悪の軍団にたちむかえ!!

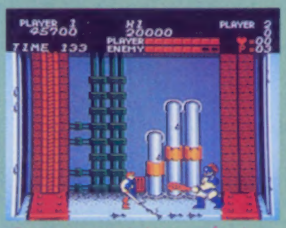

○デッカイからだに、ブットいハンマー。さてどうやって倒す

○すごいジャンプ力の強敵だ。投げてくる武器のスピードも速いぞ

©CAPCOM

アディアンの杖

アクションしながら、算数がわかる!!

11月下旬発売予定

サン電子

価格未定 ディスク (高密ソフト)

小学4年生以上ならラクに解ける算数とACゲームがドッキング!! 300年の眠りから蘇った悪魔に連れさられた国王と王女を救い出すため、迷宮を進む主人公のルシアンを待ちうけるのは、魔物たちが問いかける算数の問題。答えを間違えると先へ進めないぞ。

○ディスクカードのA面は、今回紹介のゲーム。B面はドリルだよ

○問題の答えがわかったら、答えの数字を剣でつこう。正解ならば扉が開いて、先へ進めるぞ!!

©SUN SOFT／ASK KODANSHA

まだある㊐耳より情報!!

●まずは今回もあった新規参入メーカー情報。光栄というパソコンのソフトハウスがROMカセットで年末ごろに参入。第1弾はパソコンから移植の〝信長の野望〟にほぼ決定している。これは戦国の武将、織田信長が諸国を制覇するというシミュレーションゲームだ（発売日、価格とも未定）。

●ナムコの新作は〝マッピーランド〟。おなじみマッピーが汽車の中やウエスタン、海賊船など、カラフルなワールドでくり広げるコミカルADで、前作を超えた奥ゆきの広さが自慢。各エリアの最後で待つ、恋人のマピコに会うのが目的だ。だけど、あのニャームコが駅員、カウボーイなどに七変化。場面によって異った妨害をしてくるぞ（11月発売予定、価格未定）。ナムコからは、このほかにも年内2〜3本のゲームの発売が予定されているぞ。

●コナミからは年末年始にかけて2本、アニメの〝火の鳥〟とアメリカ映画〝キングコング〟のゲーム化が発表されてるぞ。グーニーズみたいなヒットを期待しよう（価格未定）。

●テクモからディスクゲームが来年1月に発売。人気アニメの〝キャプテン翼〟をゲーム化だ。内容は企画中ということだよ（価格未定）。

●最後にバンダイでは、現在1M＋1Mの大容量ゲームを開発中。キャラものがお得意のバンダイだけど、今回のゲームはカンペキオリジナルだぞ（発売は12月、価格は未定）。

おわびと訂正

9月19日発売の本誌10月3日号の24ページで「バギー・ポッパー」の価格が4800円とあるのは4900円の誤りでした。データイースト株式会社様をはじめ、関係各位にご迷惑をおかけいたしました。以上、おわびのうえ訂正いたします。

ファミリーコンピュータマガジン編集部

ひとめでわかる!! 新作カレンダー

●カセット
■ディスク
★メーカー名
♥発売予定日
♣予価
◆掲載号掲載ページ

記号のみかた

10月

●バギー・ポッパー ★データイースト♥10月8日♣4900円 ◆No.15 24ページ
■Othello ★河田♥10月13日♣2980円◆No.16 28ページ
●うる星やつら ★ジャレコ♥10月15日♣4900円◆No.15 6ページ

17日金 ファミコン通信 Magazine 1986 No.17発売日

■プロレス ★任天堂♥10月21日♣2500円
●スーパースターフォース ★テクモ♥10月24日♣5300円 ◆No.16 12ページ
■銀河伝承 ★イマジニア♥10月24日♣5000円◆No.16 18ページ
■ブリーダー ★ソフトプロ♥10月下旬♣未定
●けいさんゲーム(4、5～6年用) 東京書籍♥10月下旬♣各4900円
■デッドゾーン ★サン電子♥10月下旬♣2980円◆No.16 24ページ
●ミシシッピー殺人事件 ★ジャレコ♥10月下旬♣未定

7日金 ファミコン通信 Magazine 1986 No.18発売日

●スーパーモンキー大冒険 ★バップ♥11月8日♣4900円
●Othello ★河田♥11月11日♣4900円◆No.16 28ページ
●キャッスルエクセレント ★アスキー♥11月上旬♣4900円 ◆No.16 6ページ
●迷宮組曲 ★ハドソン♥11月上旬♣4900円
●アイギーナの予言 ★ビック東海♥11月中旬♣5300円
●シャーロック・ホームズ伯爵令嬢誘拐事件 ★トーワチキ ♥11月中旬♣5000円
■ガルフォース ★HAL研究所♥11月中旬♣2980円

11月

21日金 ファミコン通信 Magazine 1986 No.19発売日

●ドラゴンボール神龍の謎 ★バンダイ♥11月27日♣5300円
●怒 ★ケイアミューズメントリース♥11月27日♣5500円
●飛龍の拳 ★日本GAME♥11月下旬♣未定
■エンジェランド(仮称) ★任天堂♥11月下旬♣2600円
●闘いの挽歌 ★カプコン♥11月下旬♣未定
●ディーヴァ ★東芝EMI♥11月下旬♣5500円
■魔獣の森伝説(仮称) ★イマジニア♥11月下旬♣未定
■セクションZ ★カプコン♥11月下旬♣未定
■謎のディスクマガジンナゾラー ★サン電子♥11月下旬♣未定
●マドゥーラの翼 ★サン電子♥11月下旬♣未定
●長ぐつをはいた猫80日間世界一周 ★東映動画♥11月下旬♥4900円
■アディアンの杖 ★サン電子♥11月下旬♣未定
●モグラ(仮称) ★ユース♥11月下旬♣未定
●トランスフォーマーコンボイの謎 ★タカラ♥11月下旬♣4900円
■アップル・タウン物語 ★DOG♥11月下旬♣未定
●マッピーランド ★ナムコ♥11月♣未定
■きね子 ★アイレム♥11月♣未定
■ナイト・ロアー ★ジャレコ♥11～12月♣未定
■プロゴルファー猿(仮称) ★バンダイ♥12月9日♣3300円
●ザ・ブラックバス(仮称) ★ホット・ビイ♥12月10日♣4900円
■ザナック ★ポニー♥12月上旬♣2900円
●タイガーヘリ ★ポニー♥12月上旬♣未定
●聖飢魔II悪魔の逆襲 ★CBS・ソニー♥12月上旬♣4900円
●アテナ ★SNK♥12月中旬♣未定
■リンクの冒険(仮称) ★任天堂♥12月中旬♣2600円
■ウルトラマン(仮称) ★バンダイ♥12月25日♣3300円
●時空の旅人 ★コトブキシステム♥12月下旬♣未定
■メルヘンヴェール ★サン電子♥12月下旬♣未定

12月～未定

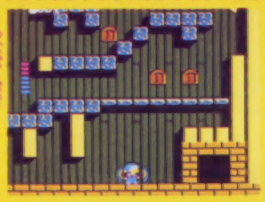
●迷宮組曲

●バギー・ポッパー

●怒

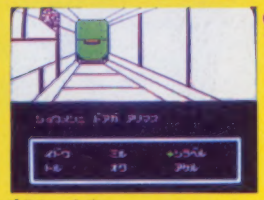
●デッドゾーン

●ラビリンス ★徳間書店♥12月下旬♣未定
●クレイジークライマー ★日本物産♥12月下旬♣未定
●レイラ ★デービーソフト♥12月♣未定
■ココナワールド ★ソフエル♥12月♣未定
●タッチ ★東宝♥12月♣4900円
●森田の将棋 ★セタ♥1月上旬♣未定
■消えたプリンセス ★イマジニア♥1月上旬♣未定
■ゴルフ(仮称) ★任天堂♥1月14日♣2500円
●コスモジェネシス ★アスキー♥1月♣4900円
■キャプテン翼 ★テクモ♥1月♣未定
■囲碁(仮称) ★任天堂♥1～2月♣未定
●ジェニー(仮称) ★タカラ♥2月♣未定
●オホーツクに消ゆ ★アスキー♥4月♣未定

■トップルジップ ★ポーステック ■レリクス ★ポーステック
●ヒゲ丸 ★カプコン ●アルゴスの戦士 ★テクモ
●ドラえもん ★ハドソン ●信長の野望 ★光栄
■Dark Side of the moon(仮称) ★DOG ■ライジン(仮称) ★DOG
■エクスカリバー(仮称) ★DOG ■ヒスパーニ(仮称) ★DOG
■アドベンチャー・スペシャル・シリーズ(仮称) ★DOG
■DEEP DUNGEON(仮称) ★DOG ■シカゴ・コネクション(仮称) ★DOG
●ランボー ★バック・イン・ビデオ ●ビットストップII ★ポニー
●スクランブル21 ★ビクター音楽産業 ●火の鳥(仮称) ★コナミ
●水戸黄門(仮称) ★サン電子 ●キングコング(仮称) ★コナミ
●ザナドゥ ★ハドソン ■マイケルのEnglish大冒険 ★スコーピオン

©データイースト・SUN SOFT・HUDSON SOFT・SNK ELECTRONICS CORP.

東芝EMIの任天堂ファミリーコンピュータ™用カセット

ファミリーコンピュータ・ファミコンは任天堂の商標です。

1メガロムカセットで
11/29
新発売

アクティブシミュレーションウォー

DIVA
ディーヴァ

FS-2004G(TFS-DV)
希望小売価格￥5,500(予価)
©1986 T&ESOFT

すべては、惑星アルジェナ——謎の消失から始まった……

戦略を練る、作戦を立てる、戦術を駆使、そして戦闘……
ただのシミュレーションでもロールプレイングでもない。
シューティング、アクション、アドベンチャー……
どんな言葉もあてはまらない
——アクティブ・シミュレーション・ウォー
そう、キミたちの未体験エリアだ。
壮大な銀河系宇宙を舞台にくり広げられる7つのストーリー。
そのひとつひとつが、ファミコン、パソコン間を縦横無尽に
コミュニケートする(パスワードによる完全データ互換)。
ファミコンをこえたファミコンソフト、それがディーヴァだ。

未体験エリア接近中

未体験エリア1 シミュレーションウォーゲームをアクション化しグッとおもしろくなった、今までにないニュータイプのゲーム。

未体験エリア2 友達と2人で同時にプレイできる。

未体験エリア3 パスワードによる各機種間の完全データ互換を実現。ファミコンの戦力をパソコンにインプットでき、パソコン仲間との共同プレーが初めて可能になった。

未体験エリア4 7機種に割り当てられた7つのストーリーが「ディーヴァ」というひとつの大きなストーリーを形成する。

未体験エリア5 ゲームをするうちに、ディーヴァとは何か、そのナゾが解けてくる。というアドベンチャーゲーム的要素をもっている。

ストーリー1:ヴリトラの炎—主人公:ルシャナ・パティー—PC-8801mkIISR
ストーリー2:ドゥルガーの記憶—主人公:ア・ミターバ—FM-77AV
ストーリー3:ニルヴァーナの試練—主人公:アモーガ・シッディ—X1
ストーリー4:アスラの血流—主人公:ラトナ・サンバ—MSX
ストーリー5:ソーマの杯—主人公:アクシュー・ピア—MSX2
ストーリー6:ナーサティアの玉座—主人公:マータリ・シュバン—ファミリーコンピュータ
ストーリー7:カリ・ユガの光輝—主人公:クリシュナ・シャーク—???

All right reserved T&ESOFT ®INC.

※ストーリー6(ファミコン用)以外はT&Eソフトより発売されます。MSXは株式会社アスキーの商標です。

東芝EMIのファミコンソフト

TOEMILAND

■お問い合せは:東芝EMI株式会社・本社03(587)9145/東京支店03(843)5081/関東支店03(843)3751
横浜支店045(314)1941/大阪支店06(376)4131/名古屋支店052(221)8226/福岡支店092(713)1251
仙台支店0222(27)8211/広島支店082(264)0245/札幌支店011(241)3713

イベント開催のお知らせ

新作ディーヴァ完成発表会★アタック'87イン代々木

11/23(日)・24(振休)の両日、代々木公園マイタウンフェスティバル『野外ステージと広場』で、発売直前のディーヴァ完成発表会を開催する予定です。ご期待ください。くわしい内容は、11月発売の雑誌広告などで発表します。それまで待ってテネ!

ファミリーコンピュータ Magazine
1986 NO.16 10月17日号
昭和61年10月17日発行
第2巻第16号(通巻21号)
発行人 栃窪宏男
編集人 佐瀬伸治
発行所 徳間書店
〒105 東京都港区新橋4-10-1
編集部問い合わせ電話☎03(459)1700(代)
定価290円

Nintendo®

宇宙にコイツは忙しい。

FMC-MET 両面ソフト
希望小売価格2,600円

FMC-VBW 片面ソフト
希望小売価格2,500円

© 1986 Nintendo T.Hashishita

夢いっぱいディスク
DISK SYSTEM
ファミリーコンピュータ ディスクシステム

ベースボール・テニス・ゴルフ・サッカー・麻雀・スーパーマリオブラザーズ・ゼルダの伝説
謎の村雨城・スーパーマリオブラザーズ2／好評発売中!!

任天堂株式会社 本社 〒605 京都市東山区福稲上高松町60番地 (075)541−6113
東京支店(03)254−1781 大阪支店(06)245−4155
名古屋営業所(052)571−2506 札幌営業所(011)621−0513 岡山営業所(0862)52−1821

雑誌 27713−10/17
© by Tokumasyoten 1986 印刷 凸版印刷 Printed in Japan